

Замовник: Управління капітального будівництва Луцької міської ради.

Розділ «Охорона навколишнього природного середовища»

*(Звіт про стратегічну екологічну оцінку до
Детального плану території земельної ділянки
кадастровий номер 0721882700:05:000:1623 в с. Кульчин
Луцького району Волинської області)*

Інженер-проектувальник



[Handwritten signature]
Олександр БАКАРАЄВ

м. Луцьк 2025 р.

ЗМІСТ

ЗМІСТ.....	3
Вступ	3
1. Методологія СЕО.....	4
1.1. Нормативно-правова база проведення СЕО в Україні.....	4
1.2. Забезпечення доступу та врахування думки громадськості під час розроблення ДПТ та здійснення СЕО	5
2. Аналіз документа державного планування	7
2.1. Основні цілі детального плану території та його зв'язок з іншими документами державного планування	7
3. Оцінка екологічної ситуації території	21
3.1. Географічне розташування та кліматичні особливості.....	21
3.2 Характеристика поточного стану довкілля, у тому числі умов життєдіяльності населення та стану його здоров'я, а також прогнозні зміни цього стану, якщо документ державного планування не буде затверджено.	21
3.3. Характеристика стану довкілля, умов життєдіяльності населення та стану його здоров'я, які ймовірно зазнають впливу (за адміністративними даними, статистичною інформацією та результатами досліджень).....	47
3.4. Екологічні проблеми, у тому числі ризики впливу на здоров'я населення, які стосуються документа державного планування, зокрема щодо територій з природоохоронним статусом.....	51
4. Зобов'язання у сфері охорони довкілля, у тому числі пов'язані із запобіганням негативному впливу на здоров'я населення, встановлені на міжнародному, державному та інших рівнях, що стосуються документа державного планування, а також шляхи врахування таких зобов'язань під час підготовки документа державного планування.....	54
5. Опис наслідків для довкілля, у тому числі для здоров'я населення, у тому числі вторинних, кумулятивних, синергічних, коротко-, середньо- та довгострокових (1, 3-5 та 10-15 років відповідно, а за необхідності - 50-100 років), постійних і тимчасових, позитивних і негативних наслідків	54
6. Заходи, що передбачається вжити для запобігання, зменшення та пом'якшення негативних наслідків виконання документа державного планування	70
7. Обґрунтування вибору виправданих альтернатив, що розглядалися, опис способу, в який здійснювалася стратегічна екологічна оцінка, у тому числі будь-які ускладнення.....	75
8. Заходи, передбачені для здійснення моніторингу наслідків виконання документа державного планування для довкілля, у тому числі для здоров'я населення.....	78
10. Резюме нетехнічного характеру	85
ДОДАТКИ	93

Вступ

На сучасному етапі розвитку суспільства все більшого значення у міжнародній, національній і регіональній політиці набуває концепція збалансованого (сталого) розвитку, спрямована на інтеграцію економічної, соціальної та екологічної складових розвитку. Поява цієї концепції пов'язана з необхідністю розв'язання екологічних проблем і врахування екологічних питань в процесах планування та прийняття рішень щодо соціально-економічного розвитку країн, регіонів і населених пунктів.

Стратегічна екологічна оцінка стратегій, планів і програм дає можливість зосередитися на всебічному аналізі можливого впливу планованої діяльності на довкілля та використовувати результати цього аналізу для запобігання або пом'якшення екологічних наслідків в процесі стратегічного планування.

Стратегічна екологічна оцінка (СЕО) – це новий інструмент реалізації екологічної політики, який базується на простому принципі: легше запобігти негативним для довкілля наслідкам діяльності на стадії планування, ніж виявляти та виправляти їх на стадії впровадження стратегічної ініціативи.

Метою СЕО є забезпечення високого рівня охорони довкілля та сприяння інтеграції екологічних факторів у підготовку планів і програм для забезпечення збалансованого (сталого) розвитку.

В Україні створені передумови для імплементації процесу СЕО, пов'язані з розвитком стратегічного планування та національної практики застосування екологічної оцінки.

1. Методологія СЕО

1.1. Нормативно-правова база проведення СЕО в Україні

Основними міжнародними правовими документами щодо СЕО є Протокол про стратегічну екологічну оцінку (Протокол про СЕО) до Конвенції про оцінку впливу на навколишнє середовище у транскордонному контексті (Конвенція ЕСПО), ратифікований Верховною Радою України (№ 562-VIII від 01.07.2015) та Директива 2001/42/ЄС про оцінку впливу окремих планів і програм на навколишнє середовище, імплементація якої передбачена Угодою про асоціацію між Україною та ЄС.

Засади екологічної політики України визначені Законом України «Про основні засади (Стратегію) державної екологічної політики на період до 2030 року» (введено в дію 28 лютого 2019 року). В цьому законі СЕО згадується в основних принципах національної екологічної політики, інструментах реалізації національної екологічної політики та показниках ефективності Стратегії. Зокрема, одним з показників цілі 4 Стратегії «Інтеграція екологічної політики та вдосконалення системи інтегрованого екологічного управління».

У 2012 році Наказом Міністерства екології та природних ресурсів України (від 17.12.2012 р. № 659) затверджено «Базовий план адаптації екологічного законодавства України до законодавства Європейського Союзу (Базовий план апроксимації)». Зокрема, відповідно до цього плану потрібно привести нормативно-правову базу України у відповідність до вимог «Директиви 2001/42/ЄС про оцінку впливу окремих планів та програм на навколишнє середовище».

21 лютого 2017 р. у Верховній Раді України було зареєстровано нову редакцію законопроекту «Про стратегічну екологічну оцінку» (реєстраційний № 6106). Метою законопроекту є встановлення сфери застосування та порядку здійснення стратегічної екологічної оцінки документів державного планування на довкілля. Законопроект, розроблений на виконання пункту 239 плану заходів з імплементації Угоди про асоціацію між Україною та ЄС, спрямований на імплементацію Директиви 2001/42/ЄС Європейського Парламенту та Ради від 27 червня 2001 р. про оцінку наслідків окремих планів та програм для довкілля.

Закон України «Про стратегічну екологічну оцінку» був ухвалений Верховною Радою України 20 березня 2018 року та 10 квітня 2018 року підписаний Президентом України. Даний Закон вступив в дію з 12 жовтня 2018 року.

Закон встановлює в Україні механізм стратегічної екологічної оцінки (СЕО), який діє в країнах Європейського Союзу та передбачає, що всі важливі документи, зокрема, державні програми, повинні, у першу чергу, проходити стратегічну екологічну оцінку з урахуванням необхідних імовірних ризиків тих чи інших дій для довкілля.

Методичні рекомендації із здійснення стратегічної екологічної оцінки документів державного планування затверджені Наказом № 296 від 10 серпня 2018 року Міністерства екології

та природних ресурсів України розроблені на виконання пунктів 6 та 7 частини першої статті 6 Закону України «Про стратегічну екологічну оцінку».

Відповідно до пункту 4 статті 2 та пункту 2 статті 11 Закону України «Про регулювання містобудівної діяльності» містобудівна діяльність підлягає стратегічній екологічній оцінці. Розділ «Охорона навколишнього природного середовища», що розробляється у складі проєкту містобудівної документації, одночасно є звітом про стратегічну екологічну оцінку, який має відповідати вимогам Закону України «Про стратегічну екологічну оцінку» (пункт 4 статті 2 Закону України «Про регулювання містобудівної діяльності»).

Вимоги до структури та змісту Звіту про СЕО, визначені пунктом 2 статті 11 Закону України «Про стратегічну екологічну оцінку» є обов'язковими.

Проєкт розробляється відповідно до:

- Закону України «Про регулювання містобудівної діяльності»;
- Закону України «Про основи містобудування»;
- Закону України «Про автомобільні дороги»;
- Земельного кодексу України;
- Постанови кабінету міністрів України від 17.10.2012 р. № 1051 «Про затвердження Порядку ведення Державного земельного кадастру»;
- Наказу Міністерства охорони здоров'я України № 173 від 19.06.1996 р. «Про затвердження Державних санітарних правил планування та забудови населених пунктів»;
- Постанови Кабінету міністрів України від 27. 12. 2022 р. №1455 «Про затвердження Правил охорони електричних мереж»;
- ДБН Б.1.1-14-2021 «Склад та зміст містобудівної документації»;
- ДБН Б.2.2-12:2019 «Планування і забудова територій»;
- ДБН В.2.3-4:2015 «Автомобільні дороги»;
- ДБН В.2.5-74:2013 «Водопостачання».

1.2. Забезпечення доступу та врахування думки громадськості під час розроблення ДПТ та здійснення СЕО

В рамках проведення процедури Стратегічної екологічної оцінки до Детального плану території земельної ділянки кадастровий номер 0721882700:05:000:1623 в с. Кульчин Луцького району Волинської області було складено Заяву про визначення обсягу стратегічної екологічної оцінки та оприлюднено її на офіційному веб-сайті Луцької міської ради: <https://www.lutskrada.gov.ua/publications/povidomlennia-pro-opryliudnennia-zaiavy-pro-vyznachennia-obsiahu-stratehichnoi-ekolohichnoi-otsinky-do-detalnoho-planu-terytorii-zemelnoi-dilianky-kadastrovyi-nomer-0721882700-05-000-1623-v-s-kulchyn> – 11.12.2025 р., та чотирьох публічних місцях громади

(див. додатки) та внесено до Єдиного реєстру стратегічної екологічної оцінки за № 11-12-12164-24 з метою одержання та врахування зауважень і пропозицій громадськості.

Протягом громадського обговорення заяви про визначення обсягу стратегічної екологічної оцінки (10 календарних днів) звернень, зауважень та пропозицій від громадськості не надходило.

ДДП, Звіт про СЕО та повідомлення про оприлюднення Звіту про стратегічну екологічну оцінку та проєкту ДПТ оприлюднено на офіційному веб-сайті Луцької міської ради: <https://www.lutskrada.gov.ua/> – 11.03.2025 р., внесено до Єдиного реєстру стратегічної екологічної оцінки, з метою одержання та врахування зауважень і пропозицій громадськості, повідомлення про оприлюднення проєкту ДПТ та Звіту про СЕО розміщено у трьох публічних місцях громади (див. додатки).

2. Аналіз документа державного планування

2.1. Основні цілі детального плану території та його зв'язок з іншими документами державного планування

Документом державного планування у даному випадку є Детальний план території земельної ділянки кадастровий номер 0721882700:05:000:1623 в с. Кульчин Луцького району Волинської області.

Проект детального плану території розроблений згідно рішення Луцької міської ради від 25.09.2024 №63/81 «Про надання дозволу на розроблення проекту детального плану території земельної ділянки кадастровий номер 0721882700:05:000:1623 в с. Кульчин Луцького району Волинської області».

Територія для розробки ДПТ, на даний час є окремою ділянкою, що відноситься до території сільськогосподарського призначення.

Існуюча територія проектування в межах детального плану включає в себе територію індивідуальної житлової забудови, територію транспортної інфраструктури та територію сільськогосподарського призначення. В межах існуючих територій сільськогосподарського призначення знаходиться раніше запроектована будівля для ремонту сільськогосподарської техніки, площею забудови – 1762,0 м². Орієнтовна кількість працівників становить до 10 осіб.

Проектом передбачено уточнення і доповнення містобудівної документації на новому, пов'язаному із більшою деталізацією містобудівного планування території та проектних рішень, у тому числі зміна цільового призначення земельної ділянки для ведення особистого селянського господарства під земельну ділянку для надання послуг у сільському господарстві, площею 1,4743 га, що має на меті забезпечити користувачів сільськогосподарської земель об'єктами для ремонту сільськогосподарської техніки.

Територія земельної ділянки №1 площею 1,4743 га (для надання послуг у сільському господарстві), передбачає розміщення:

- Будівлі охорони з прохідною, 1 поверх, площею забудови – 240,0 м²;
- Ремонтної майстерні сільськогосподарської техніки, 1 поверх, площею забудови – 650,0 м²;

Прогнозована кількість працівників становить – 5 осіб.

- Майданчику для парковки на 17 машино-місць;
- Очисних споруд дощових вод;
- Резервуару очищених дощових вод;
- Очисних споруди побутових стічних вод;
- Двох пожежрезервуарів;
- Чотирьох водозабірних колодязів з пожежрезервуарів;

- Шахтного колодязя;
- Майданчика для сміттєзбірників.

Планувальний каркас та система розселення

Запроектована територія знаходиться в межах с. Кульчин.

Містобудівною документацією передбачено формування ділянки №1 для надання послуг у сільському господарстві, та будівництва на ній ремонтної майстерні сільськогосподарської техніки.

Зв'язок між територіями здійснюватиметься по існуючій та проектованій мережі доріг з твердим покриттям.

Містобудівною документацією не вносяться зміни до існуючої системи розселення та навколишніх кварталів забудови.

Землеустрій та землекористування

На даний час проектна територія детального плану сформована існуючими земельними ділянками приватної власності.

Території в межах червоних ліній відносяться до земель комунальної власності та належать Луцькій територіальній громаді.

В межах проєктованої території відсутні природоохоронні та ландшафтно-рекреаційні території.

Забудова території та господарська діяльність

Розміщення житлового фонду

В межах проектної території знаходяться землі індивідуальної житлової забудови. Загальна площа території індивідуальної житлової забудови має площу 0,5484 га. В межах даної території відсутні існуючі житлові будинки та господарські будівлі і споруди.

Даною містобудівною документацією не передбачено розміщення об'єктів житлового фонду на проектованій території.

Розміщення ділових центрів, виробничих об'єктів та інноваційних об'єктів

В межах проектної розміщення ділових центрів, виробничих об'єктів та інноваційних об'єктів не передбачається. При розробленні спеціалізованої документації на виділені ділянки, в межах території, можливе проектування ділових центрів та інноваційних об'єктів.

Збереження традиційного середовища

На території проектної ділянки відсутні: об'єкти всесвітньої спадщини, їх території та буферні зони; об'єкти культурної спадщини, їх території та зони охорони пам'яток культурної спадщини; історичні ареали населених місць; історико-культурні заповідники; історико-культурні заповідні території; охоронювані археологічні території; музеї.

Архітектурна композиція території проектування виконується з врахуванням ситуації що склалась.

Обслуговування населення

Обслуговування населення здійснюється шляхом ремонту сільськогосподарської техніки на території проектної ділянки. Село Кульчин не є адміністративним центром. Орган місцевого самоврядування – міська рада розташована в м. Луцьк.

Транспортна мобільність та інфраструктура

Транспортні зв'язки між територією, що проектується, з центром села та прилеглими територіями здійснюються за допомогою вулиць та доріг відповідного призначення.

Транспортні зв'язки та транспортний попит

Під'їзд до будівель і споруд на проектній території передбачено з існуючих та проектних вулиць і проїздів з твердим покриттям. На даній території передбачається достатньо високий рівень автомобілізації.

Загальна кількість стоянок в межах проектної ділянки становить – 17 машино-місць.

Організація зовнішнього транспортного сполучення

Проектні та існуючі вулиці і проїзди мають зв'язок з в автошляхом М-19 автомобільний шлях міжнародного значення на території України, пролягає від переходу Доманове (Волинська область) до автомобільного прикордонного переходу Порубне (Чернівецька область).

Для безпеки пішоходів в межах проектної території знаходяться існуючі та запроектовані наземні пішохідні переходи нерегульованого руху. В місцях виїзду автомобільного транспорту на магістральні вулиці та дороги необхідно влаштовувати спеціальні дорожні знаки або світлофори для безпечного руху автомобілів.

Дорожньо-транспортна інфраструктура

На проектній земельній ділянці запроектовано ремонтну майстерню сільськогосподарської техніки. Зв'язок з об'єктами дорожньо-транспортної інфраструктури передбачено здійснювати по системі існуючих вулиць і доріг з твердим покриттям.

Організація громадського транспорту

В межах проектної території наявні існуючі маршрути руху громадських транспортних засобів з існуючими зупинками для посадки та висадки пасажирів. Зупинки громадського транспорту (автобусні, маршрутного таксі) знаходяться на існуючій дорозі з твердим покриттям (автошлях М19).

Організація пішохідних зв'язків та велосипедної інфраструктури

Проектом передбачено влаштування нових пішохідних доріжок в межах проектованої території.

Організація паркувального простору

На розрахунковий період проектом передбачено 17 машино-місць для тимчасового зберігання автомобілів.

Розрахункова кількість машино-місць для земельної ділянки №1 наведена в табл. 2.1.1.

Таблиця 2.1.1

Розрахункова кількість машино-місць для земельної ділянки №1

№ з/п	Найменування	Норма машино-місць	Кількість автостоянок за нормою	Показники за проектом
1.	Підприємства та установи комунального господарства	На 100 працюючих	7	-
	Всього:		1	17

Інженерне забезпечення території, трубопровідний транспорт та телекомунікації

На території населеного пункту та в межах території проектування відсутні мережі централізованого водопостачання та каналізації. Існуючі житлові та громадські будівлі забезпечують власні потреби за рахунок автономних (локальних мереж) в межах власних ділянок.

Підключення проектних будівель та споруд до мереж електропостачання, передбачити по централізованих системах, після їх влаштування, згідно технічних умов наданих власниками даних мереж. Споруди водопостачання та каналізації на території проектної ділянки передбачено влаштувати локальні.

Водопостачання (в межах проектної ділянки для ремонту сільськогосподарської техніки)

Проектом передбачено 1 шахтний колодязь на потреби об'єктів сільськогосподарського призначення. Вода з шахтного колодязя призначена для технічних потреб. Прийнято рішення що питна вода буде доставлятися на об'єкт спеціалізованими організаціями по доставці питної води. Також передбачено 2 пожежних резервуари з водозабірними колодязями для забезпечення потреб з пожежогасіння. Джерелом водопостачання є підземні води водоносних горизонтів.

Розрахункова потреба у воді проектної ділянки буде визначатись на наступних стадіях проектування.

Норми водоспоживання необхідно приймати відповідно до ДБН Б.2.2-12:2019, ДБН В.2.5-64:2012, ДБН В.2.5-74:2013.

У разі влаштування централізованих мереж водопостачання передбачити підключення проєктованих споруд до даних мереж. Під'єднання інженерних мереж до будівель і споруд буде

здійснюватись на основі технічних умов, проходження трас проектних мереж можливо змінювати за умови дотримання будівельних норм і правил.

Каналізація (в межах проектної ділянки для ремонту сільськогосподарської техніки)

Розрахункова потреба у каналізуванні проектної ділянки буде визначатись на наступних стадіях проектування.

На території проектної ділянки передбачено розміщення очисних споруд побутових стічних вод, очисних споруд дощових вод, резервуару очищених дощових вод.

Проектом прийнята локальна роздільна система каналізації.

Схема каналізування: стічні води проектних ділянок ДПТ по мережі самопливних колекторів надходить до локальних очисних споруд, в яких очищуються та фільтруються, з можливістю зберігання очищеної води та використанням її для поливу території.

У разі влаштування централізованих мереж водовідведення передбачити підключення проєктованих споруд до даних мереж. Під'єднання інженерних мереж до будівель і споруд буде здійснюватись на основі технічних умов, проходження трас проектних мереж можливо змінювати за умови дотримання будівельних норм і правил.

Скид господарсько-побутових стоків передбачається здійснювати в проектні блочно-модульні очисні споруди типу «Віобок Pro-15». Очищені води можуть відводитись в пожежні резервуари, використовуватись для поливу території, також в разі необхідності очищені дощові води можуть вивозитись автоцистернами згідно договору з спеціалізованою організацією.

Очищені води відводяться в резервуари-накопичувачі. Вода із резервуарів-накопичувачів використовуватиметься для поливу території, для чого видаляється насосним обладнанням, що забезпечує подачу води для системи зрошення з необхідною продуктивністю та напором.

Тип, технічні та технологічні характеристики, в тому числі ступінь очистки стічних вод, будуть визначатись на наступних стадіях проектування.

Електропостачання (в межах проектної ділянки для ремонту сільськогосподарської техніки)

Розрахункова потреба у електричній енергії проектної ділянки буде визначатись на наступних стадіях проектування. Біля проектної території знаходяться існуючі лінії електропередач 0,4 кВ.

Споживачами електричної енергії є: силові і освітлювальні установки та зовнішнє освітлення території. Норми електропостачання необхідно приймати у відповідності до ДБН Б.2.2-12:2019, ДБН В.2.5-23:2010 та правил улаштування електроустановок.

Під'єднання інженерних мереж електропостачання до будівель і споруд буде здійснюватись на основі технічних умов, проходження трас проектних мереж можливо змінювати за умови дотримання будівельних норм і правил.

Інженерна підготовка і захист території

Існуючі інженерно-захисні споруди та території зі складними інженерними умовами на в межах ділянки проектування – відсутні.

Інженерна підготовка території проекрованої ділянки включає комплекс заходів щодо забезпечення придатності території для містобудування, захисту її від несприятливих антропогенних і природних явищ та поліпшення екологічного стану, який визначається на підставі інженерно-будівельної оцінки території.

Заходи з інженерної підготовки включають в себе:

- вертикальне планування території, відведення дощових і талих вод;
- використання гумусового шару.

Вертикальне планування території виконано для проекрованої земельної ділянки вибіркоким методом з урахуванням наступних вимог:

- максимального збереження рельєфу
- абсолютні відмітки на проектованій території коливаються від 188,8 м до 190,17 м.;
- максимального збереження ґрунтів;
- відведення поверхневих вод;
- мінімального обсягу земляних робіт і дисбалансу земляних мас.

Згідно оцінки території за природними умовами, проектна територія відноситься до сприятливої для будівництва. Уклін рельєфу 1-10 %.

Інженерно-геологічні умови сприятливі для будівництва і не потребують спеціального інженерного захисту території ДПТ.

Відповідно до ДБН Б.2.2-12:2019 проведена інженерно-будівельна оцінка території. Виділена одна категорія територій – території, сприятливі для забудови.

В геоморфологічному відношенні – це плато та пологі схили. Ухил території не перевищує 10 %.

Благоустрій території

Основною зоною формування озелених територій є зелені насадження загального та обмеженого користування.

Даною містобудівною документацією не передбачено змін площ зелених насаджень в межах існуючих ділянок.

Озелененням проектної ділянки передбачено створення захисних посадок по периметру земельної ділянки з урахуванням забезпечення достатнього провітрювання та інсоляції. Види насаджень, їх розміщення будуть вибрані з урахуванням існуючої рослинності і ґрунтово-кліматичних умов за дотриманням садово-паркових вимог.

Проектні проїзди та пішохідні доріжки в межах проектної ділянки передбачено виконати з бетонної бруківки.

Площа озеленення в межах проектованої території становить – 17220,5 м².

Площа твердого мощення в межах проектованої території становить – 9979,4 м².

Використання підземного простору

На проектній ділянці відсутні наявні у підземному просторі об'єкти, що використовуються для комерційних та/або транспортних функцій, крім інженерних мереж.

Поводження з відходами (в межах проектної ділянки для розміщення та експлуатації об'єктів сільськогосподарського призначення)

Розрахунковий об'єм накопичення твердих побутових відходів від населення, об'єктів соціально-побутового призначення складає наведено в табл. 2.1.2.

Таблиця 2.1.2

Розрахунковий об'єм накопичення твердих побутових відходів від населення, об'єктів соціально-побутового призначення

№ з/п	Відходи	т/рік
1.	Об'єкти сільськогосподарського призначення	34,0
2.	Сміття з вулиць (10%)	3,4
	Всього:	37,4

Норми накопичення твердих побутових відходів прийнято згідно нормативних вимог ДБН Б.2.2-12:2019.

Проектом детального плану території прийнята роздільна система санітарного очищення. Санітарна очистка території має бути планово-регулярною і здійснюватись органами ЖКГ або іншими службами. Сухе побутове сміття, тверді побутові відходи та вуличне сміття будуть вивозитись на сміттесортувальну станцію.

У процесі експлуатації, технічного обслуговування і ремонту рухомого складу сільськогосподарської техніки на території ділянки можуть утворюватись промислові відходи: відпрацьовані моторні оливи, трансмісійні оливи, консистентні мастила, нафтопродукти, які змиваються з агрегатів і вузлів під час мийки, відпрацьована гальмівна рідина, антифриз і вода з систем охолодження, електроліт і свинцевий шлам, фільтри і брудне ганчір'я, відходи ацетиленових генераторів, зношені шини тощо. Утворення даних відходів ненормоване і залежить від багатьох факторів, таких як: кількість техніки що буде обслуговуватись, графіку роботи,

технологічного обладнання, виду послуг які будуть надаватись, що вирішується при наступних стадіях проектування.

Для недопущення порушень природоохоронного, санітарного та земельного законодавства, передбачається:

- Обов'язки суб'єктів господарської діяльності у сфері поводження з відходами, здійснювати відповідно до ЗУ «Про управління відходами»;
- територію земельної ділянки убезпечити від проливів нафтопродуктів, змішування токсичних небезпечних відходів з твердими побутовими відходами;
- проводити дослідження мулу очисних споруд на вміст забруднюючих речовин.

Для забезпечення санітарного очищення проектної ділянки необхідна наступна санітарна техніка, яка наведена в табл. 2.1.3.

Таблиця 2.1.3

**Санітарна техніка, яка необхідна для забезпечення санітарного очищення
проектної ділянки**

№ з/п	Найменування техніки	Кількість, шт.
1.	Смітгівоз	1
2.	Мала техніка	1
3.	Контейнери для збору твердих побутових відходів	3

Першочергові заходи санітарного очищення на території ДПТ:

1. Впровадити роздільний метод збору твердих побутових відходів із наступним їх використанням, як вторинна сировина та утилізацією.
2. Улаштування ділянок по збору твердих побутових відходів із забезпеченням їх контейнерами і огорожею.
3. Оснащення служб по санітарному очищенню ЖКГ малою санітарною технікою.
4. Підготовка кадрів по санітарному очищенню проектної території.

Функціональне використання території

Згідно з планом функціонального зонування території, та відповідно до додатку 60 Порядку ведення Державного земельного кадастру, виділено такі основні зони:

Територія житлової садибної забудови площею – 0,5484 га.

Код виду функціонального призначення території – 10102.0.

Назва виду функціонального призначення території – території житлової садибної забудови.

Код згідно з Класифікатором видів цільового призначення земельних ділянок:

Преважні (основні) види – 02.01; 08.01.

Супутні види – 02.05; 02.06; 02.09; 02.12; 03.02; 03.03; 03.05; 04.10; 05.01; 07.02; 07.08; 03.06 (в частині резиденцій); 03.07; 03.08; 03.12; 03.13; 03.14 (в частині об'єктів, які не потребують встановлення санітарних обмежень на прилеглі території); 13.02 (в частині поштових відділень); 11.04; 13.01; 13.03; 14.02 (в частині розміщення об'єктів розподільчих мереж).

Територія транспортної інфраструктури площею – 2,2023 га.

Код виду функціонального призначення території – 20601.0; Назва виду функціонального призначення території – території зовнішнього транспорту.

Код згідно з Класифікатором видів цільового призначення земельних ділянок:

Преважні (основні) види – 08.01; 12.01; 12.02; 12.03; 12.04; 12.05

Супутні види – 03.07; 03.08; 03.14; 04.10; 05.01; 11.04; 11.07; 12.13; 13.01; 13.03; 14.0 14.3.

Територія сільськогосподарського призначення – 13,7001 га.

Код виду функціонального призначення території – 30100.0.

Назва виду функціонального призначення території – території під ріллею та перелогами;

Код згідно з Класифікатором видів цільового призначення земельних ділянок:

Преважні (основні) види – 01.01; 01.02; 01.03; 01.04; 01.07; 01.09; 04.01; 04.02; 04.03; 04.08; 04.09; 04.10; 04.11; 05.01; 08.01.

Супутні види – 11.04; 13.01; 13.03; 14.02 (в частині розміщення об'єктів розподільчих мереж).

Основні техніко-економічні показники проекту наведені в табл. 2.1.4.

Таблиця 2.1.4

Техніко-економічні показники

Назва показника	Одиниця виміру	Існуючий стан	Значення проектних показників		
			Коротко-строковий період (до 5-ти років)	Середньо-строковий період (6-10 років)	Довго-строкова перспектива (понад 10 років)
Загальні показники в межах ДПТ					
Територія в межах проекту, у тому числі :	га/%		16,4140/100	16,4140/100	16,4140/100
Транспортної інфраструктури	га/%		2,2023/13,4	2,2023/13,4	2,2023/13,4

Сільськогосподарського призначення	га/%		13,7001/83,5	13,7001/83,5	13,7001/83,5
Житлової садибної забудови	га/%		0,5484/3,3	0,5484/3,3	0,5484/3,3
Площа забудови території	м ² /%		2763,1/1,7	2763,1/1,7	2763,1/1,7
Площа мощення проїздів твердим покриттям	м ² /%		9979,4/6,1	9979,4/6,1	9979,4/6,1
Площа озеленення	м ² /%		17220,5/10,5	17220,5/10,5	17220,5/10,5
Показники в межах ділянки цільове призначення якої змінюється					
Площа земельної ділянки для надання послуг у сільському господарстві	м ² /%	1,4743/100	1,4743/100	1,4743/100	1,4743/100
Площа забудови	м ² /%	0	1001,1/6,8	1001,1/6,8	1001,1/6,8
Площа мощення проїздів твердим покриттям	м ² /%	0	4646,0/31,5	4646,0/31,5	4646,0/31,5
Площа озеленення	м ² /%	0	9035,3/61,3	9035,3/61,3	9035,3/61,3

Цільовий аналіз

При проведенні цільового аналізу формується перелік цілей з охорони довкілля, у тому числі здоров'я населення, і здійснюється подальший аналіз проекту ДДП на відповідність цим цілям.

Перелік цілей з охорони довкілля, у тому числі здоров'я населення, необхідних для проведення цільового аналізу формуються на етапі визначення обсягу СЕО.

На етапі складання звіту про СЕО проводиться аналіз основних елементів проекту ДДП на його відповідність цілям з охорони довкілля, у тому числі здоров'я населення.

Якщо проект ДДП включає певні заходи, важливо оцінити відповідність цих заходів цілям з охорони довкілля, у тому числі здоров'я населення (табл. 2.1.5).

Таблиця 2.1.5

Відповідність проектованих заходів цілям з охорони довкілля, у тому числі здоров'я населення

Цілі з охорони здоров'я, у тому числі здоров'я населення	Проект ДДП
Дотримання законодавства у сфері охорони атмосферного повітря	Проектом передбачається застосування справної техніки та обладнання, дотримання технології виконання робіт, виконання інженерної підготовки, озеленення та благоустрою території, що дозволить зменшити шкідливий вплив на атмосферне повітря,

	<p>проведення моніторингу атмосферного повітря. Згідно з ДСП № 173-96 «Державні санітарні правила планування та забудови населених пунктів», що затверджені Постановою Головного державного санітарного лікаря України № 173 від від 19.06.96, санітарно-захисна зона для проєктованого об'єкта становить 50 м.</p>
<p>Запобігання забруднення водних ресурсів</p>	<p>Проєктом передбачено 1 шахтний колодязь на потреби об'єктів сільськогосподарського призначення. Вода з шахтного колодязя призначена для технічних потреб. Прийнято рішення що питна вода буде доставлятися на об'єкт спеціалізованими організаціями по доставці питної води. Також передбачено 2 пожежних резервуари з водозабірними колодязями для забезпечення потреб з пожежогасіння.</p> <p>На території проєктної ділянки передбачено розміщення очисних споруд побутових стічних вод, очисних споруд дощових вод, резервуару очищених дощових вод.</p> <p>Проєктом прийнята локальна роздільна система каналізації. Схема каналізування: стічні води проєктних ділянок ДПТ по мережі самопливних колекторів надходить до локальних очисних споруд, в яких очищуються та фільтруються, з можливістю зберігання очищеної води та використання її для поливу території.</p> <p>Скид господарсько-побутових стоків передбачається здійснювати в проєктні блочно-модульні очисні споруди типу «Viobox Pro-15». Очищені води можуть відводитись в пожежні резервуари або резервуари-накопичувачі.</p> <p>Вода із резервуарів-накопичувачів може використовуватись для поливу території, для чого видаляється насосним обладнанням, що забезпечує подачу води для системи зрошення з необхідною продуктивністю та напором. Також в разі необхідності очищені дощові води можуть вивозитись автоцистернами згідно договору з спеціалізованою організацією.</p>
<p>Запобігання забруднення ґрунтів</p>	<p>Вплив на ґрунти буде тільки під час проведення будівельно-монтажних робіт та носитиме тимчасовий характер. Вплив на ґрунти поза межами ділянки відсутній. При експлуатації об'єкта негативний вплив на ґрунти не очікується.</p> <p>Інженерна підготовка території проєктованої ділянки включає комплекс заходів щодо забезпечення придатності території для містобудування, захисту її від несприятливих антропогенних і природних явищ та поліпшення екологічного стану, який визначається на підставі інженерно-будівельної оцінки території.</p> <p>Озелененням проєктної ділянки передбачено створення захисних посадок по периметру земельної ділянки з урахуванням забезпечення достатнього провітрювання та інсоляції.</p> <p>Види насаджень, їх розміщення будуть вибрані з урахуванням існуючої рослинності і ґрунтово-кліматичних умов за дотриманням садово-паркових вимог.</p>

	Проектні проїзди та пішохідні доріжки в межах проектної ділянки передбачено виконати з бетонної бруківки
Безпечне поводження з відходами	Проектом детального плану території прийнята роздільна система санітарного очищення. Санітарна очистка території має бути планово-регулярною і здійснюватись органами ЖКГ або іншими службами. Сухе побутове сміття, тверді побутові відходи та вуличне сміття вивозиться на сміттесортувальну станцію. Для правильного поводження з відходами передбачено розміщення майданчика для відходів та заключення договорів з спецорганізаціями про надання послуг поводження з відходами. Організація системи збирання, транспортування відходів здійснюватиметься відповідно до ЗУ «Про управління відходами», ЗУ «Про охорону навколишнього середовища».
Запобігання виникнення надзвичайних ситуацій техногенного характеру	Для забезпечення пожежної безпеки проектом передбачається проїзди для пожежних машин до всіх будівель та споруд. Всі будівлі та споруди розміщуються з дотриманням нормативних протипожежних відстаней між ними.
Збереження культурної спадщини	Будівництво будівель і споруд на території детального проектування здійснювати за проектною документацією, розробленою та погодженою в порядку, визначеному законодавством та державними нормами. Якщо під час проведення земляних робіт буде виявлено знахідку археологічного або історичного характеру, забудовник повинен зупинити їхнє подальше ведення і протягом однієї доби повідомити про це органи охорони культурної спадщини та органи місцевого самоврядування, на території якого проводяться земляні роботи, згідно з частиною 1 статті 36 Закону України «Про охорону культурної спадщини». У відповідності до частини 1 ст. 37 Закону будівельні, меліоративні, шляхові та інші роботи, що можуть призвести до руйнування, знищення чи пошкодження об'єктів культурної спадщини, проводяться тільки після повного дослідження цих об'єктів за рахунок коштів замовників зазначених робіт.

Інші плани та програми, що мають відношення до ДДП:

В розділі висвітлюється інформація про різні плани і програми, що діють на національному, регіональному та місцевому рівнях, які в тій чи іншій мірі визначають передумови для прийняття проектних рішень в даній містобудівній документації. Їх положення та завдання приймаються до уваги в процесі розроблення містобудівної документації та її стратегічної екологічної оцінки.

Головні стратегічні документи, що мають відношення до проекту детального плану перераховані нижче:

1) Закон України «Про основні засади (стратегію) державної екологічної політики України на період до 2030 року».

Даний закон є документом довгострокового програмування та планування у галузі охорони довкілля.

Метою державної екологічної політики є досягнення доброго стану довкілля шляхом запровадження екосистемного підходу до всіх напрямів соціально-економічного розвитку України з метою забезпечення конституційного права кожного громадянина України на чисте та безпечне довкілля, впровадження збалансованого природокористування і збереження та відновлення природних екосистем.

2) Стратегія розвитку Волинської області на період до 2027 року, затверджена рішенням сесії обласної ради від 12.03.2020 № 29/16.

Стратегія розвитку Волинської області на період до 2027 року є головним плановим документом розвитку Волині на довгострокову перспективу.

Стратегічною метою регіонального розвитку області на період до 2027 року є створення умов для збалансованого розвитку, спрямованого на підвищення якості життя та добробуту населення.

Стратегія базується на стратегічному гендерно-чутливому аналізі соціально-економічного розвитку області, в якому описані наявні тенденції, ключові проблеми, сильні та слабкі сторони, можливості і загрози, на основі яких визначено можливі сценарії розвитку області.

3) Національний план управління відходами до 2030 року, затверджений розпорядженням Кабінету Міністрів України від 20 лютого 2019 р. № 117-р.

Метою документа є створення умов для підвищення стандартів життя населення шляхом впровадження системного підходу до поводження з відходами на державному та регіональному рівні, зменшення обсягів утворення відходів та збільшення обсягу їх переробки та повторного використання.

4) Регіональний план управління відходами у Волинській області до 2030 року, затверджений рішенням обласної ради від 15.09.2022 № 18/8.

Документ містить в собі комплекс взаємопов'язаних завдань і заходів, узгоджених за строками та ресурсним забезпеченням з усіма задіяними виконавцями, спрямованих на забезпечення сталого управління відходами в регіоні враховуючи принцип співробітництва територіальних громад, та сформованих, виходячи з оцінки поточного стану сфери управління відходами й та вже розроблених моделей.

5) Регіональна доповідь про стан навколишнього природного середовища у Волинській області за 2023 рік.

Матеріали даного видання дають інформацію про стан екологічної ситуації у Волинській області, а також розкривають особливості всіх складових довілля.

Над Доповіддю працював колектив управління екології та природних ресурсів Волинської обласної державної адміністрації при активній інформаційній підтримці суб'єктів системи екологічного моніторингу.

б) Регіональна схема екологічної мережі Волинської області.

Регіональна схема враховується при здійсненні будь-якої діяльності на території області.

7) Стратегія формування та реалізація державної політики у сфері зміни клімату на період до 2035 року та операційний план заходів з її реалізації у 2024-2026 роках.

Метою цієї Стратегії є створення організаційних і правових засад формування та реалізації державної політики у сфері зміни клімату для досягнення сталого розвитку та забезпечення ефективного переходу до низьковуглецевого розвитку держави за умови економічної, енергетичної, продовольчої та екологічної безпеки, підвищення рівня добробуту громадян, зменшення впливів та наслідків зміни клімату та для врахування цілей державної кліматичної політики під час повоєнної відбудови України.

В процесі здійснення стратегічної екологічної оцінки містобудівної документації було розглянуто значну кількість документів, що містять екологічні цілі та відповідні завдання у сфері охорони здоров'я і соціально-економічного розвитку.

Аналіз цілей відповідних державних програм розвитку, змісту та проєктних рішень з просторового розвитку території, свідчить про те, що цілі та заходи, визначені проєктом Детального плану здебільшого відповідають регіональним та місцевим екологічним цілям.

3. Оцінка екологічної ситуації території

3.1. Географічне розташування та кліматичні особливості

Територія, яка розглядається даним детальним планом, знаходиться в східній частині с. Кульчин Луцького району Волинської області.

Проектована територія межує:

- З півночі, півдня та заходу – території індивідуальної житлової забудови, та території сільськогосподарського призначення;

- Зі сходу (в межах проекрованої території) – автошлях М-19.

Рельєф в межах території ДПТ рівнинний. Абсолютні позначки поверхні коливаються від 188,80 м до 190,17 м.

В геотектонічному відношенні територія знаходиться в межах району Пд.-Сх околиці Східноєвропейської платформи. За гідрогеологічним поділом описувана територія належить до 1-го гідрогеологічного району в межах Передкарпатського артезіанського басейну. За інженерно-геологічними характеристиками територія складена пісками, суглинками, глинами.

Фізико-геологічні процеси та явища, несприятливі для розміщення обслуговування об'єктів на даній земельних ділянках відсутні.

Розміщення території проектування зображено на мал. 3.1.1.

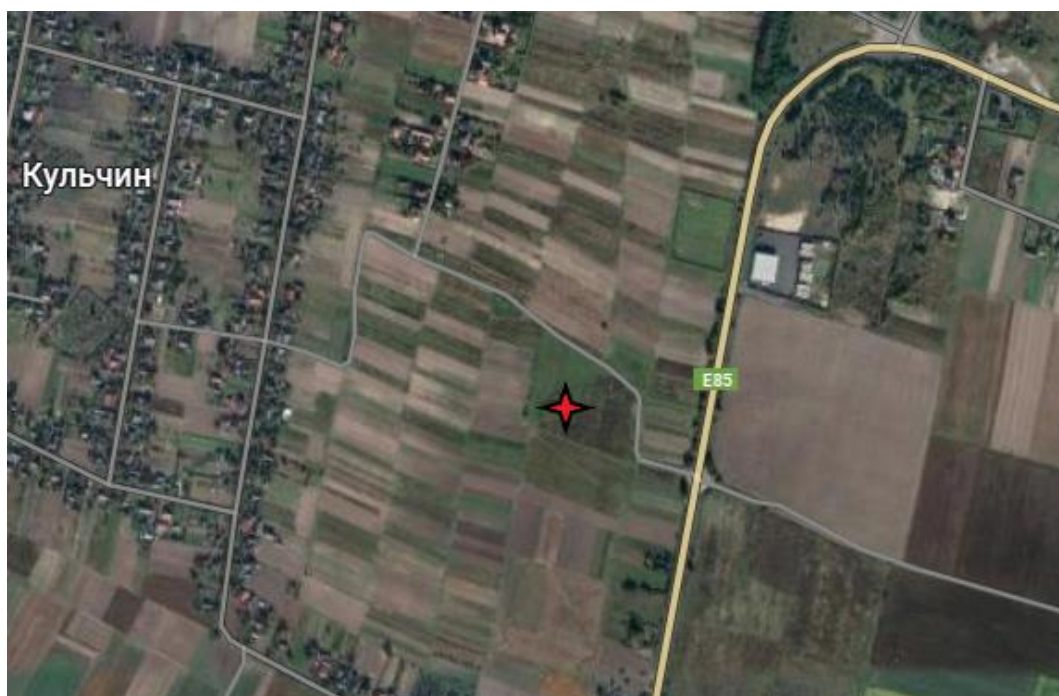

Мал. 3.1.1. Розміщення території проектування

Клімат

Кліматичні умови території обумовлюють її розташування в помірно-континентальному кліматичному поясі, який характеризується відносно м'якою зимою, вологою весною, нежарким

літом і відносно сухою осінню. Формування такого клімату проходить під впливом повітряних мас, що надходять з Атлантики. Для району характерна висока вологість повітря, помірні температури, значна кількість опадів.

Сонячна радіація, яка поступає на поверхню Землі від сонця, називається прямою, і величина, її залежить від висоти сонця над горизонтом та ступеня хмарності. Річний прихід сонячної радіації при ясному небі для області становив би 117 ккал/см^2 , але хмарність зменшує величину прямої сонячної радіації втричі і за рік становить $-40,3 \text{ ккал/см}^2$. На земну поверхню сонячна радіація приходить не тільки у формі прямої, але й розсіяної радіації. Хмарність збільшує розсіяну радіацію. Розподіл розсіяної сонячної радіації за рік становить $52,4 \text{ ккал/см}^2$. Радіаційний баланс на території за рік додатний і становить приблизно 34 ккал/см^2 . Період з додатним радіаційним балансом триває вісім місяців. Перехід радіаційного балансу від від'ємного до додатного відбувається в третій декаді лютого. Величина від'ємного радіаційного балансу в середньому досягає $1,7 \text{ ккал/см}^2$. Максимальна сума радіаційного балансу спостерігається в червні $-6,8 \text{ ккал/см}^2$.

Вітер на території обумовлюється, з одного боку, характером поверхні, а з другого – розподілом над нею атмосферної циркуляції. Напрямок і швидкість вітру визначається місячним і сезонним режимом баричних центрів, які виникають над північною частиною Євразії і Атлантики. Умови атмосферної циркуляції визначають напрямки вітрів: взимку – західні і південно-західні, влітку – західні і північно-західні.

У зв'язку з рівнинним характером поверхні тут не спостерігається значних контрастів у розподілі по території температури повітря. Зниження температури повітря відмічається взимку в напрямку з заходу на схід.

Із зимових місяців найтеплішим є грудень, середньомісячна температура якого становить по області від $-1,9$ до $-2,6 \text{ }^\circ\text{C}$. Найхолоднішим зимовим місяцем є січень. Середні температури січня змінюються з заходу на схід від $-4,5$, $-5 \text{ }^\circ\text{C}$, до -7 , $-8 \text{ }^\circ\text{C}$. Липневі температури по області коливаються в межах $+17 - +19,5 \text{ }^\circ\text{C}$. Інколи в липні трапляються відхилення від середньої багаторічної. Абсолютний температурний максимум $+39 \text{ }^\circ\text{C}$, мінімум $-25 \text{ }^\circ\text{C}$.

Річна сума опадів становить $550-600 \text{ мм}$. Найбільше опадів спостерігається в червні, липні та серпні (до $80-90 \text{ мм}$ за місяць), найменше – у січні та лютому ($24-32 \text{ мм}$). Приблизно 70% всієї їх кількості випадає в теплий період року (з квітня по жовтень) і тільки 30% – в зимовий. За теплий сезон відмічається в середньому $60-65$ днів з опадами, що дають за добу не менше 1 мм , з них $25-28$ днів з опадами не менше 5 мм . Протягом року спостерігається $160-180$ днів з опадами. Взимку днів з опадами більше, ніж влітку, але інтенсивність зимових опадів незначна. Влітку опади часто супроводжуються грозами, рясними дощами, інтенсивність яких становить $0, 100,$

28 мм/хв. В середньому за рік на область припадає 81 % рідких, 10 % – твердих і 9 % – змішаних опадів.

Взимку всю територію вкриває сніговий покрив, який з'являється в кінці другої декади листопада – на початку грудня. Перший сніг дуже рідко зберігається цілу зиму, найчастіше він тане і з'являється новий. Висота снігового покриву протягом усієї зими невелика. Середня з максимальних декадних висот за зиму становить 11-13 см. Найбільші декадні висоти спостерігаються в лютому. Безморозний період триває 160-180 днів. В окремі роки бувають сильні морози.

Тривалість періоду зі стійким сніговим покривом 90-105 днів. Руйнування снігового покриву відбувається в середньому в кінці лютого і протягом першої декади березня, а повне зникнення – в третій декаді березня. Проте в окремі зими після танення стійкого снігового покриву ще в квітні бувають снігопади.

Характерною рисою волинської весни є повернення, після додатних температур, холодної погоди. Щодо поліської частини області, слід відмітити, зокрема, що клімат тут більш континентальний, якщо порівнювати з іншими районами Полісся України.

Метео-кліматичні показники даної території наведені в табл. 3.1.1 і є комфортними для провадження планованої діяльності.

Таблиця 3.1.1

Метеорологічні характеристики і коефіцієнти, які визначають умови розсіювання забруднюючих речовин в атмосферному повітрі

Найменування характеристик	Величина
Коефіцієнт, який залежить від стратифікації атмосфери, А	180
Коефіцієнт рельєфу місцевості	1,0
Середня максимальна температура повітря найбільш жаркого місяця року (Т °С)	25,6
Середня температура повітря найбільш холодного місяця	-2,9
Повторюваність напрямку вітру %	
Пн	8,9
ПнСх	6,7
Сх	14,4
ПдСх	13,2
Пд	10,5
ПдЗх	11,7
Зх	20,6
ПЗх	14,0
Штиль	12,7
Швидкість вітру (за середніми багаторічними даними), м/с	10-11

Прогнозні зміни клімату

Перше двадцятиріччя XXI століття по метеорологічних показниках виявилось аномальним у порівнянні з 90-ми роками минулого століття. За метеоутворюючими факторами клімату України ми можемо спостерігати глобальні зміни в атмосфері планети.

В контексті зміни клімату, за даними Волинського центру гідрометеорології, за умовами 2020 року по Волині відслідковується тенденція до потепління. Взимку середня місячна температура повітря виявилась більш ніж на 6° вищою за норму, весною – перевищення норми склало 2,1°, влітку – на 2,7°, восени – на 2,5-3,3°.

На Волині значно зросла кількість приземних інверсій, днів без вітру та застоїв повітря, з кожним роком зменшується кількість опадів. Це обумовлює малорухомість повітря і відповідно збільшує забруднення приземного шару атмосфери.

До основних джерел антропогенних викидів парникових газів в області віднесено вуглекислий газ (виділяється у великих кількостях при спалюванні палива) та метан (виділяється в процесі розкладу гною та побутових відходів, в тому числі при вирощуванні тварин та птиці).

Пріоритетним напрямком в зменшенні впливу викидів парникових газів в останні роки було зменшення викидів за рахунок енергозбереження, раціоналізації структури енергозбереження, зниження непродуктивних втрат енергоресурсів, впровадження нових малоресурсоємних технологій, а також збільшення площі зелених насаджень.

Серед наслідків зміни клімату на території Волинської області відзначається подальше збільшення температури повітря та кількості екстремальних погодних умов – це аномальна спека і тепловий стрес, повені та підтоплення, поява нових інвазійних видів рослин і комах, шкідників та алергенів.

3.2 Характеристика поточного стану довкілля, у тому числі умов життєдіяльності населення та стану його здоров'я, а також прогнозні зміни цього стану, якщо документ державного планування не буде затверджено.

Повітряний басейн

Стан повітря залежить від обсягів забруднюючих речовин стаціонарних та пересувних джерел забруднення. За даними Головного управління статистики у Волинській області в 2023 році в атмосферне повітря від стаціонарних джерел викидів надійшло 4,4 тис. тонн шкідливих речовин. Порівняно з минулим роком, загальний обсяг шкідливих речовин, які потрапили в атмосферне повітря від роботи стаціонарних джерел викидів зменшився на 0,4 тис. тонн. Динаміка викидів забруднюючих речовин в атмосферне повітря у Волинській області за 2018-2023 рр. наведені в таблиці 3.2.1.

**Динаміка викидів забруднюючих речовин в атмосферне повітря у Волинській області
за 2018-2023 рр.**

Роки	Викиди в атмосферне повітря, тис.т.			Щільність викидів у розрахунку на 1 кв.км, кг	Обсяги викидів у розрахунку на 1 особу, кг	Обсяг викидів на одиницю ВРП, тис.т/млн. грн.
	Всього	у тому числі				
		стаціонарними джерелами	пересувними джерелами			
2018	*	5,1	*	300,0	4,9	0,00008
2019	*	5,3	*	300,0	5,1	0,00007
2020	*	5,0	*	252,0	4,9	0,000001
2021	*	5,6	*	200,0	4,8	0,00000005
2022	*	4,8	*	200,0	4,7	**
2023	*	4,4	*	400,0	**	**

* розрахунок викидів забруднюючих речовин та парникових газів від транспортних засобів не проводиться відповідно до наказу Державної служби статистики від 19.02.2015 № 60 про визнання таким, що втратив чинність наказ Державного комітету статистики України від 13 листопада 2008 року № 452 «Про затвердження Методики розрахунку викидів забруднюючих речовин та парникових газів у повітря від транспортних засобів».

** обсяги викидів у розрахунку на 1 особу, кг та значення ВРП за даними Головного управління статистики у Волинській області не оприлюднено.

Динаміка викидів забруднюючих речовин в атмосферне повітря від стаціонарних джерел у Волинській області за 2021-2023 рр. зображено на діаграмі. 3.2.1

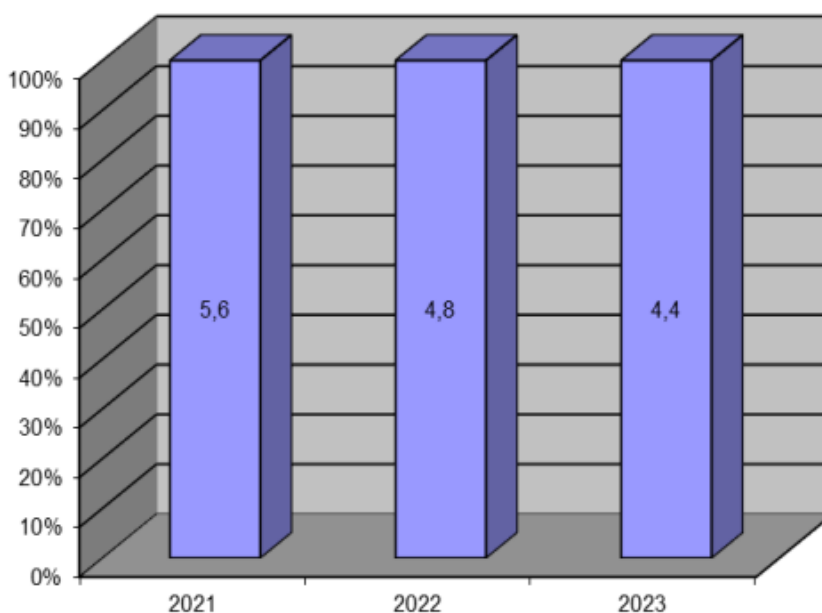

Діаграма 3.2.1. Динаміка викидів забруднюючих речовин в атмосферне повітря від стаціонарних джерел у Волинській області за 2021-2023 рр.

У загальному обсязі викидів від стаціонарних джерел забруднення переважають метан (22,3 %), речовини у вигляді твердих суспендованих частинок (28,1 %), оксид вуглецю (21,5 %) та сполуки азоту (17,3 %).

Основними забруднювачами повітря були підприємства добувної та переробної промисловості, сільського, лісового та рибного господарства, а також здійснення діяльності у сфері постачання електроенергії, газу, пари та конденсованого повітря. На них припадає понад 91 % загальнообласних викидів.

Викиди забруднюючих речовин в атмосферне повітря за видами економічної діяльності наведено в табл. 3.2.2.

Таблиця 3.2.2

Викиди забруднюючих речовин в атмосферне повітря за видами економічної діяльності

№ з/п	Види економічної діяльності	Кількість підприємств, які мали викиди, одиниць	Обсяги викидів по регіону		Викинуто в середньому одним підприємством, т.
			тис. т	у % до 2022 р.	
	Всі види економічної діяльності	172	4,4	91,7	25,6
1	Сільське господарство, лісове господарство та рибне господарство	36	1,1	92	30,6
2	Добувна промисловість і розроблення кар'єрів	3	0,2	40	66,7
3	Переробна промисловість	53	2,2	95,7	41,5
4	Постачання електроенергії, газу, пари та кондиційованого повітря	20	0,4	100	2,0
5	"Водопостачання; каналізація, поводження з відходами"	2	0,03	100	2,0
6	Будівництво	4	0,04	200	10
7	Оптова та роздрібна торгівля; ремонт автотранспортних засобів і мотоциклів	2	0,05	100	25
8	Транспорт, складське господарство, поштова та кур'єрська діяльність	11	0,09	180	8,2
9	Тимчасове розміщування й організація харчування	1	0,0001	100	0,1
10	Інформація та телекомунікації	1	0,001	50	1,0
11	Операції з нерухомим майном	3	0,004	200	1,3
12	Діяльність у сфері адміністративного та допоміжного обслуговування	1	0,0003	150	0,3

13	Державне управління й оборона; обов'язкове соціальне страхування	6	0,1	100	16,7
14	Освіта	11	0,06	120	5,5
15	Охорона здоров'я та надання соціальної допомоги	17	0,064	85,3	3,8
16	Мистецтво, спорт, розваги та відпочинок	1	0,001	125	1,0

На території Волинської області контроль за рівнем радіаційного забруднення атмосферного повітря здійснює Волинський обласний центр з гідрометеорології на шести метеостанціях, які знаходяться в містах Володимир, Ковель, Луцьк, смт Любешів, Маневичі та с. Світязь.

Спостереження за станом атмосферного повітря та вмістом забруднюючих речовин, у тому числі радіоактивного забруднення, на території області проводять 3 суб'єкти державної системи моніторингу довкілля: Волинський обласний центр з гідрометеорології, Головне управління Держпродспоживслужби у Волинській області та ДУ «Волинський обласний лабораторний центр МОЗ України».

Головне управління Держпродспоживслужби у Волинській області здійснює спостереження за якістю атмосферного повітря у житловій та рекреаційній зонах, зокрема поблизу основних доріг, санітарно-захисних зон та в робочих зонах підприємств, в зонах житлових будинків розташованих поблизу промислових об'єктів, на території шкіл, дошкільних установ та медичних закладів. Крім того, вона проводить аналіз якості повітря у житловій зоні за скаргами мешканців.

Аналізуючи викиди забруднюючих речовин в атмосферне повітря, можна зробити висновок, що головними причинами, що обумовлюють незадовільний стан атмосферного повітря в населених пунктах є недотримання підприємствами технологічного режиму експлуатації пилогазоочисного устаткування; низькі темпи впровадження сучасних технологій очищення викидів, зростання одиниць автомобільного транспорту, які не забезпечені приладами для нейтралізації відпрацьованих газів, і як наслідок збільшується кількість викидів шкідливих речовин в атмосферне повітря.

Грунтове середовище

Територія Луцького району розташована в зоні чорноземів і сірих лісових опідзолених ґрунтів, західної ґрунтової провінції.

На території району поширені опідзолені ґрунти: сірі легкосуглинисті ґрунти на лесових породах та їх різновиди. Вони займають майже всю територію за винятком заплав рік і південної

частини. Профіль сірих опідзолених ґрунтів визначається незначним гумусовим горизонтом (15-20 см), елювіальним опідзоленим, бурувато-сірим слабоущільненим горизонтом. Нижче залягає елювіальний гумусовий горизонт, сірувато-буруватий, суглинистий, потужністю 20-25 см, який переходить у безгумусовий ілювіальний потужністю до 40 см. Горизонт закінчується слабоілювіальованим, жовтувато-бурим, грудкуватим горизонтом потужністю до 60 см, який поступово переходить у материнську породу – карбонатний лес.

У південній частині території Луцького району сформувалися чорноземи опідзолені неглибокі, малогумусні, суглинисті на лесових породах. Вони відзначаються темно-сірим гумусовим, крупнопилювато-важкосуглинистим, зверху пороховато-грудкуватим, грудкуватим, ущільненим горизонтом загальною потужністю 30-40 см. Нижче залягають два гумусовоперехідні горизонти: верхній потужністю 20-30 см – нерівномірно-гумусований, карбонатний, темно-сірий, крупнопилювато-середньосуглинистий, грудкуватий і нижній – слабо і нерівномірно гумусований, карбонатний, сірувато-бурий, крупнопилювато-суглинистий, неміцногрудкуватий потужністю 40-50 см. Материнською породою є бурувато-сірий, середньосуглинистий, карбонатний лес.

Лучні ґрунти займають високі рівні надзапальної тераси, їх потужність становить 60-70 см. Профіль лучних ґрунтів сформований із шаруватих горизонтів різного гранулометричного складу, верхня частина профілю зазвичай має зернисту структуру, добре гумусована. Лучні ґрунти заплави переважно зайняті під городні культури та різні господарські споруди.

Торфово-болотні ґрунти й низинні торфовища займають незначну частину території району та поширені в заплавах рік Стир, Черногузка і меншою мірою на міжгорбкових зниженнях лесової височини. У межах заплави ґрунти перебувають у природному стані, на високих рівнях заплави – сільськогосподарсько-освоєні, меліоративно-поліпшені. Потужність шару торфу в торф'яно-болотних ґрунтах складає 20-40 см, під ним залягає глеєвий горизонт. У торф'яниках потужність торфу сягає 0,5-1,5, рідко – до 4 метрів. Підстилаючі породи представлені пісками й супісками, рідше – суглинками. Торф'яно-болотні ґрунти і торф'яники залягають до глибини 20-30 см і представлені добре розкладеним перегнійним торфом.

Геологічна та геоморфологічна будова

Територія Волинської області розташована у межах Волино-Подільської окраїни Руської (Східно-Європейської) платформи, фундамент якої складений інтенсивно дислокованими кристалічними породами протерозою (гранітами, гранодіоритами, граносієнітами, біотитово-амфіболітовими сланцями та ін.), розбитими системою крупних розломів на окремі блоки, що опущені або підняті в різних районах області на неоднакову висоту.

На інтенсивно розмитій поверхні кристалічного фундаменту Волино-Подільської окраїни Руської платформи залягає потужна (до 7000 м) товща осадових утворень, у будові якої

виділяються відклади верхнього протерозою, кембрію, ордовика, силуру, девону, карбону юри, крейди і палеогену, перекриті осадками антропогену змінної потужності. За винятком крейди та палеогену, усі доантропогенові відклади Волинської області не виходять на денну поверхню, тому вивчення їх дещо ускладнене і проводиться при глибокому бурінні.

Розріз осадкового чохла Волинської області розпочинається відкладами поліської серії (верхній рифей), представленої переважно червоноколірними утвореннями – дрібнозернистими косоверстуватими пісковиками з проверстками алевролітів та глин у нижній частині розрізу. Відклади поліської серії трансгресивно перекриваються утвореннями вендського комплексу, який майже в усіх свердловинах представлений волинською та валдайською серіями. Волинська серія сформована у нижній частині розрізів з погано відсортованих пісковиків і гравелітів потужністю 38-45 м, а у верхній – з вулканогенних порід (чергуванням базальтів і туфів, туфами, туфобрекчіями та ін.) загальною потужністю до 350 м. Валдайська серія у нижній частині розрізу утворена аркозовими пісковиками з підпорядкованими проверстками гравелітів та конгломератів, у верхній – пісковиками з тонкими проверстками алевролітів і аргілітів. Потужність валдайської серії 200-375 м.

Кембрійські відклади у межах Волинської області поширені всюди. Нижній їх відділ складений морськими піщано-глинистими утвореннями балтійської серії (товщина 300 м), які покриваються світло-сірими, майже білими, пісковиками, алевролітами та глинами бережківської світи (середній-верхній відділи).

Ордовицькі відклади у межах Волинської області поширені переважно в північних та північно-західних районах області. Вони представлені головним чином глауконітовими пісковиками, загальна потужність яких досягає максимально 50 м. Силур залягає на розмитій поверхні кембрію і ордовика, трапляється часто і має потужність до 1000 м і більше.

Девонські відклади, розташування яких обмежене Львівським палеозойським прогином, представлені товщею (до 2000 м) неоднорідних за літологічними особливостями породами, серед яких переважають континентальні червоноколірні пісковики та алевроліти потужністю до 800 м (нижній девон), теригенно-карбонатні породи – до 200 м (середній девон) і карбонатні породи – до 1000 м (верхній девон).

Кам'яновугільні відклади представлені лише нижнім відділом та нижньою частиною середнього. У нижній частині розрізу вони являють собою осадки теригенно-карбонатної формації, у верхній – теригенної.

Юрські відклади трансгресивно залягають на нерівній поверхні палеозою і відомі лише у південно-західній частині області.

Крейдові відклади на Волині поширені всюди. Поверхня крейдових відкладів нахилена зі сходу на захід, у цьому ж напрямку появляються усе молодші яруси крейди і зростає їх загальна

потужність. Четвертинний покрив Волинської області має винятково неоднорідну будову і мінливі потужності. Якщо на значних площах Турійської денудаційної рівнини він або цілком відсутній, або ж представлений тонкою верствою елювіальних утворень, то в долинах рік Західного Бугу і Прип'яті четвертинні відклади залягають строкатою товщею осадків потужністю до 40 м. Четвертинні відклади Волинської області – різновікові утворення, поділяються на нижньо-, середньо-, верхньочетвертинні, середньо-верхньочетвертинні та сучасні.

До нерозчленованих відкладів Волинської області належать елювіальні утворення, розвинені в основному на писальній і глинистій крейді, яка у межах Турійської денудаційної рівнини нерідко виходить на денну поверхню. Елювій крейди представлений головним чином уламково-щербінчастим матеріалом середньою потужністю 2-3 м.

Гідрологічні та гідрогеологічні умови

В гідрогеологічному відношенні район, що описується, знаходиться в межах Волино-Подільського артезіанського басейну (мал. 3.2.1).

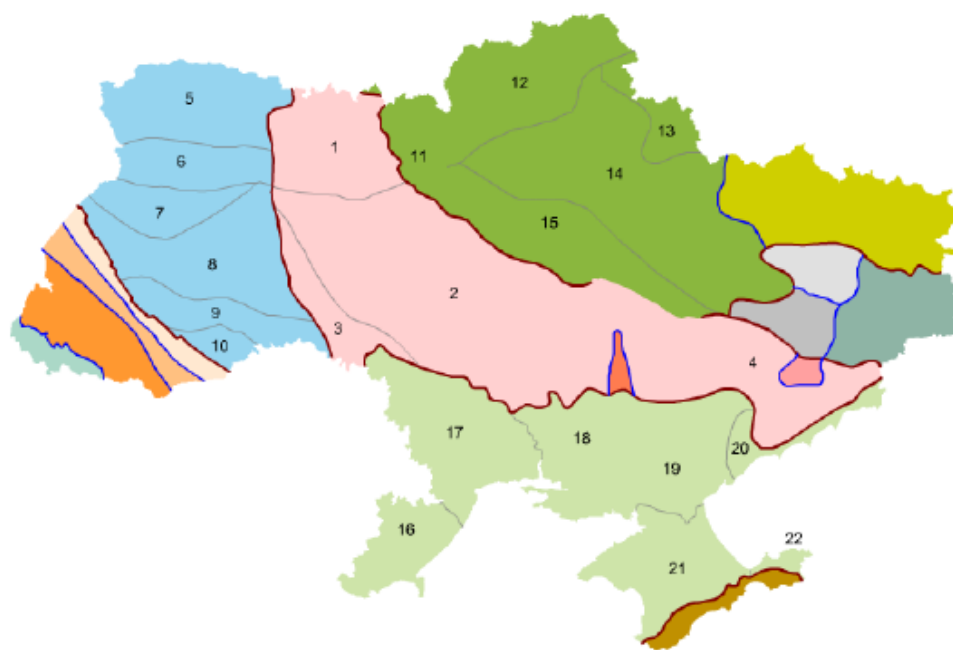

Руська плита

■ Область Волинсько-Подільського артезіанського басейну

5 Поліський район

6 Волинський район

7 Малополіський район

8 Подільський район

9 Придністровський район

10 Буковинський район

Мал. 3.2.1. Структурне гідрогеологічне районування України

Підземні води розповсюджені широко і є основним джерелом водопостачання населення та підприємств. Водовмісні осадові товщі порід Волино-Подільського артезіанського басейну нахилені у південно-західному і західному напрямках. Загальний характер моноклінального залягання палеозойських і мезозойських порід, а також їх літологічний склад створює придатні умови для широкої обводненості і взаємозв'язку водоносних горизонтів. В межах району встановлено декілька водоносних горизонтів. Води у четвертинних відкладеннях приурочені до алювіальних відкладень заплав, до відкладень I і II надзаплавних терас, до елювіально-делювіальних відкладень, а також до відкладень древніх алювіальних терас Бугу і Дністра.

Волинсько-Подільський артезіанський басейн знаходиться в західній частині України, де осадовий комплекс відкладів протерозою, нижнього палеозою та мезозою залягає на складчастому кристалічному фундаменті. У місцях неглибокого залягання фундаменту, переважно в південно-східній частині басейну, до глибини 300-350 м поширена зона прісних вод у протерозойських, палеозойських (за винятком кам'яновугільних), верхньокрейдяних, неогенових та антропогенових відкладах. Окремі частини басейну відрізняються між собою особливостями водовмісних порід, умовами живлення, взаємозв'язком і розвантаженням підземних вод усієї товщі осадових відкладів. Між підземними водами цих водоносних горизонтів існує гідравлічний зв'язок. У центральній і західній частинах Волинсько-Подільського артезіанського басейну, де кристалічний фундамент залягає на глибині до 5 км, зона прісних вод значно менша і спостерігається тільки у верхній тріщинуватій товщі сенон-турону до глибини 100 м, а також у неогенових та антропогенових відкладах. Майже всі водоносні горизонти Волинсько-Подільського артезіанського басейну використовуються для водопостачання. На території Волинсько-Подільського артезіанського басейну у крейдяних, юрських та кам'яновугільних відкладах на глибинах 400-800 м трапляються азотновуглекислі, сірководневі, хлоридні натрієві з мінералізацією 50-100 г/дм³ слаботермальні води з температурою 20-30 °С. На більших глибинах (1000-3000 м) у девонських відкладах знаходяться води з температурою 35-70 °С сульфатного кальцієвого, натрієвого, хлоридного натрієвого складу з мінералізацією від 1,1-4,3 до 31-184 г/дм³. У цих водах підвищений вміст бром, йоду і бору.

Для водопостачання використовуються води алювіальних відкладень заплав. I і II надзаплавних терас долин Бугу і Дністра. Вода прісна, мінералізована 0,2-0,6 г/л, а у долині Бугу досягає 1 г/л. Дебіт колодязях невеликий в межах 0,008 л/с. В долині Дністра дебіт коливається в межах від 1 до 11,45 л/с. Води в неогенових відкладеннях – неогенові відкладення, представлені сарматським, гелветським ярусами, практично безводні. Водоносний горизонт верхнетортонських відкладеннях, що залягають на найбільш підвищених частинах вододілів, в межах Подільського плато, практично безводний. Водоносний комплекс в нижнетортонських відкладеннях має повсюдне розповсюдження. Серед відкладень тортону найбільш обводнені

вапняки, пісковики, піски опольської світи і гіпси тиранської світи. Води опольської світи розвинуті повсюдно. Вони приурочені до вапняків літотамнієвих. Породи опольської світи мають велике водопроникання і високі колекторські властивості. Коефіцієнти фільтрації води, визначені за свердловинами, складають 3,7-4,2 м/доб. При відкачуваннях з бурових свердловин отримані дебїти від 0,5 до 2,8 л/с. Води, як правило, гідрокарбонатно-кальцієвого типу. Води опольської світи можуть бути придатними для експлуатації дрібними споживачами.

Водоносний горизонт в сенон-туронських відкладеннях розвинутий повсюдно: водовмісними породами є крейдоподібні вапняки, письмова крейда і мергелі. Колекторські властивості цих відкладень перш за все зв'язані з їх тріщинуватістю. Породи сенон-туронського водоносного горизонту перекриваються водовмісними четвертинними і міоценовими відкладеннями, що обумовлює широкий зв'язок вод всіх горизонтів між собою. Глибина залягання водоносного горизонту змінюється в долинах рік до декількох десятків метрів на вододілах, частіше від 10 до 18 м. Води у більшості випадків напірні. Коефіцієнти фільтрації складають 8-18 м/доб.

Багатоводність верхньокрейдного горизонту мінлива: дебїт джерел у (більшості випадків не перевищує 1 л/с, але за окремими джерелами досягає 25 л/с (с. Жуків, с. Пропита). При відкачуваннях води з бурових свердловин отримані дебїти від 0,1 до 50 л/с; питомі дебїти за свердловинами не виходять за межі 5,4 л/с. Води слабо мінералізовані з величиною сухого залишку до 1 г/л. Тип вод – хлоридно-натрієвий, хлоридно-гідрокарбонатно-натрієвий. Для питного вживання вони, як правило, не придатні. Верхньокрейдний водоносний горизонт є основним для промислового водопостачання.

Таким чином, більша частина території знаходиться в умовах, придатних для накопичення підземних вод, характеризується наводненістю розвинутих осадових утворень і в цілому забезпечена водою для промислового використання.

Поверхневі води території проектування представлені річками Стир, Сапалаївка, та ставками в долинах цих річок.

Найбільшою річкою в межах району є р. Стир. Річка Стир бере початок із заболоченої балки на південно – східній окраїні с. Пониква Бродівського району Львівської області, тече Малим Поліссям, Волинською височиною і Поліською низовиною. Загальна довжина річки становить 494 км (у т.ч. в межах України 445 км, в межах Волинської області – 235 км).

Русло річки звивисте, місцями каналізоване, в нижній течії розгалужене. Ширина: у верхів'ї – 2-10 м; у пониззі – 30-50 м. Глибина: на плесах – 2,0-3,5 м, на перекатах – 0,5-1,5 м. Швидкість течії становить 0,2-0,5 м/с. Дно річки переважно рівне, на плесах – мулисто-піщане; на окремих перекатах – нерівне, кам'янисте.

Найкрупнішою правою притокою р. Стир є річка Сапалаївка. Її довжина становить 12 км, а площа басейну 39,2 км². Падіння річки 2,25 м/км. Витрата води річкою коливається в межах 0,04-0,4 м³/с. Річка Сапалаївка бере початок на північно-східній околиці с. Струмівка Луцького району. Протікає північними околицями цього села та через м. Луцьк. Впадає в р. Стир на 302 км від її гирла в північно-західній частині обласного центру, навпроти Луцької пристані. Долина у верхній течії місцями заболочена, заплава шириною 100 м стелиться через горбисту місцевість. Русло шириною до 2 м, слабо звивисте. Береги низькі, дно часто замулене.

Біорізноманіття

Флора Волинської області об'єднує в собі і типові західноєвропейські і східноєвропейські елементи. На цій території виростають і бореальні, і європейські неморальні, і степові, і, навіть, монтанні види. До бореального типу географічних елементів, насамперед, слід віднести такі рослини – «мешканці» хвойних лісів, як ялина європейська, сосна звичайна, жимолость пухнаста, брусниця, хвоці лісовий, болотний та лучний, рямішія однобока, одноквітка звичайна, грушанка круглолиста і середня, ранник вузлуватий, чорниця, лохина, берези пухнаста і бородавчаста, журавлина чотирипелюсткова, вероніки струмкова, дібровна, лікарська, водяна і щиткова, підмаренники північний і справжній, калина, плаун колючий, комонник лучний, незабудка дерниста, осока малоквіткова, пухівка піхвова, ринхоспора біла та ін. До європейського типу флори належать рослини – складники широколистяних лісів, а також види, що виростають на лісових луках, узліссях, болотах: дуб звичайний, липа європейська, граб звичайний, переліска багаторічна, живокіст серцевидний, наперстянка великоцвіта, герань темна, дзвоники ріпчастовидні і круглолисті, підлісник європейський тощо. До флори Волинського Полісся відносяться такі представники арктоальпійського типу, як верес звичайний, андромеда багатолиста, товстянка звичайна, верба розмаринолиста, журавлина дрібноплідна, ломикамінь болотний. До степового типу геоелементів належать: ковила волосиста (тирса), осока низька, оман мечолистий, горицвіт весняний.

У сучасних умовах флора Волині зазнає всезростаючого й різноманітного антропогенного впливу, що зумовлює необхідність постійного моніторингу з метою своєчасного виявлення раритетних видів і надання їм природоохоронного статусу, який би дав змогу запобігти їх зникненню на території області. Тому регулярне оновлення переліку раритетних видів, що зростають на території області, є актуальним завданням ботанічних досліджень. Абсолютно корінна рослинність, тобто та, що не зазнала впливу людини, трапляється в області рідко. Простежується у вигляді окремих угруповань на відслоненнях гірських порід, а також на деяких болотних масивах. Значно ширше представлено практично корінні й відносно корінні угруповання, тобто такі, які після втручання людини відновлювалися у природному або

близькому до нього вигляді. Сюди належать дубові, соснові й чорно вільхові ліси, численні болотні фітоценози та вологі луки.

Серед рідкісних, або мало поширених, поліських видів слід вказати на язичника сибірського, виростання якого в межах області обмежене лише болотними і вогкими луками Волинського Полісся, на ломикамені – болотний та зернистий. Перший вид поширений на торфовищах Волинського Полісся, другий – на його луках. Лише в соснових лісах Волинського Полісся виростає тисдалія голостебла, а на північному заході Полісся та у Волинському Лісостепу на осоковомохових болотах трапляється осока Девеллова. На Волинському Поліссі серед лісів і чагарників виростає ожина мохнастостебла, по берегах річок – вовчуг колючий, по суходільних луках – армерія видовжена, по сухих вапнякових схилах – горлянка ялинковидна. Для узлісь, лісових лук Волинського Лісостепу характерне жовтозілля Бессера, а для боліт цієї території – меч-трава болотна.

Флора Волинської області налічує близько 1300 видів вищих спорових і насінних рослин, які належать приблизно до 100 родин і понад 450 родів. У зв'язку з різноманітністю рослинного покриву (тут поширені ліси, луки, болота, торфовища, чагарничкові пустища, рослини відкритих водойм, рештки остепнених лук та лучних степів) складники флори Волинської області за біологією і екологією досить різноманітні. Тут переважають види лісові (близько 40 % флористичного складу), лучні (близько 20 %), болотні (понад 10 %) та водні і прибережні (близько 10 %). Серед життєвих форм неподільне панування належить трав'яним багаторічникам (70 %).

За зоогеографічними параметрами Волинська область належить до бореальнолісової зоогеографічної зони, поліської зоогеографічної округи, західно-волинського зоогеографічного району. Тваринний світ хребетних видів області широко представлений ссавцями, птахами, плазунами, земноводними, круглоротими та рибами. На її території тепер налічується 301 вид хребетних, зокрема: круглоротих і риб – 34, земноводних – 12, плазунів – 8, гніздових та зимуючих птахів – 183, ссавців – 64 (К. А. Татаринів, 1973). Порівняно з суміжними областями, зокрема Львівською, фауна хребетних Волині бідніша на види, бо в її складі цілком відсутні гірські та середньоморські форми риб, земноводних, плазунів, птахів та ссавців.

Своєрідними представниками фауни хребетних західно-волинського зоогеографічного району є такі види: вугор річковий (*Anguilla anguilla* L.), ропуха очеретяна (*Bufo calamita* Laur), черепаха болотяна (*Emys orbicularis*), тетерев (*Lyrurus tetrix* L.), рябчик (*Tetrastes bonasia* L), турухтан (*Philomachus pugnax* L.), дупель (*Capella media* Lath.), лелека чорний (*Ciconia nigra* L.), корольок червоноголовий (*Regulus ignicapillus* Temrn.), вовчок садовий (*Eliornys quercinus* L.), щуроноголова полівка або полівка-економка (*Microtus oeconomus* Pall.), ондатра (*Ondatra zibethica* L.), лось (*Alces alces* L.) та деякі інші. Отже, специфіка фауни хребетних західно-

волинського зоогеографічного району полягає у наявності значної кількості суто лісових та водно-болотних видів при майже цілковитій відсутності видів індикаторів відкритих степових просторів. Це явище пояснюється історією формування регіональної поліської фауни хребетних, зокрема аві- та теріофауни.

Викопна плейстоцен-голоценова фауна птахів та звірів річкового алювію Волинського Полісся складається з видів, що мають екологічну прив'язаність до прибережних чагарникових та заплавно-лучних ділянок. Це біла куріпка, погонич, різні голінасті, кроншнеп, качин, крїт, землерийка бурозубка, бобер річковий, миша польова, полівки водяна, економка звичайна, видра річкова, північний олень, кабан – усього майже 50 % зареєстрованих викопних видів. До суто лісових тварин належать: глухар, вальдшнеп, припутень, білка звичайна, полівка підземна, борсук, олень звичайний, лось, а усі інші виявлені викопні хребетні (тетерев, підорлик великий, ластівка сільська, хом'як, заєць-русак, вовк, лисиця, козуля, бик-тур, кінь первісний, мамонт) найщільніше заселявали лісолучні угіддя. У складі плейстоцен-голоценової аві- та теріофауни не виявлені стрепет, дрофа, степові жайворонки, бабак, ховрахи, строкатки, тушканчик та інші види-індикатори розлогих стенових біотопів. Отже, склад викопної фауни птахів та ссавців свідчить про те, що протягом плейстоцену і голоцену Волинське Полісся, зокрема площа сучасної Волинської області, було південною частиною природної лісової зони. Загальний бореально-амфібіотичний вигляд фауни хребетних з тих часів мало змінився.

Багато представників тваринного світу сьогодні стали рідкісними і занесені до «Червоної Книги України» – видра річкова, борсук, ховрах європейський, норка, горностай, кіт лісовий, мідянка, жаба прудка, нічниця ставкова, вечірниця мала, вовчок горішковий, польовий лунь, сова-сипуха, сірий сорокопуд, очеретянка прудка, одуд, іволга.

Природоохоронні території

Природоохоронні території та об'єкти – території та об'єкти природно-заповідного фонду, їх функціональні та охоронні зони, території, зарезервовані з метою наступного заповідання, території та об'єкти екомережі, території Смарагдової мережі, водно-болотні угіддя міжнародного значення, біосферні резервати програми ЮНЕСКО «Людина і біосфера», об'єкти всесвітньої спадщини ЮНЕСКО».

Природно-заповідний фонд регіону – це базовий елемент його соціально-економічного розвитку, що сприяє покращенню якості стану природних геосистем, довкілля, це гарантія збереження генофонду рослинного та тваринного світу, унікальних і типових природних ландшафтів, тому частка заповідних територій повинна зростати. Усі існуючі та перспективні території та об'єкти ПЗФ є територіальною основою регіональної екомережі – функціонально об'єднаної системи природоохоронних територій різного статусу й допоміжних територій

частково антропогенізованих. При формуванні екомереж передбачаються зміни у структурі земельного фонду території шляхом віднесення (на підставі обґрунтування екологічної безпеки та економічної доцільності) частини земель господарського використання до категорій, що підлягають особливій охороні з відтворенням притаманного їм різноманіття природних ландшафтів.

Відповідно до ст. 5 ЗУ «Про екологічну мережу України» до складових структурних елементів екомережі включаються: території та об'єкти природно-заповідного фонду; землі водного фонду, водно-болотні угіддя, водоохоронні зони; землі лісового фонду; полезахисні лісові смуги та інші захисні насадження, які не віднесені до земель лісового фонду; землі оздоровчого призначення з їх природними ресурсами; землі рекреаційного призначення, які використовуються для організації масового відпочинку населення і туризму та проведення спортивних заходів; інші природні території та об'єкти (ділянки степової рослинності, пасовища, сіножаті, луки, кам'яні розсипи, піски, солончаки, земельні ділянки, в межах яких є природні об'єкти, що мають особливу природну цінність); земельні ділянки, на яких зростають природні рослинні угруповання, занесені до Зеленої книги України; території, які є місцями перебування чи зростання видів тваринного і рослинного світу, занесених до Червоної книги України; частково землі сільськогосподарського призначення екстенсивного використання – пасовища, луки, сіножаті тощо; радіоактивно забруднені землі, що не використовуються та підлягають окремій охороні як природні регіони з окремим статусом.

На території Волинської області знаходиться 400 територій та об'єктів природно-заповідного фонду загальною площею 23 6013,99 га.

На сьогодні питома вага площі заповідності в області складає 11,72 %. Враховуючи, що більше 15 тис га територій та об'єктів природно-заповідного фонду місцевого значення увійшли до складу територій загальнодержавного значення, фактична площа заповідності області становить – 10,96 %.

В межах проєктованої ділянки не виявлено територій та об'єктів природно-заповідного фонду. Найближчим об'єктом ПЗФ до проєктованої ділянки є Ківерцівський національний природний парк загальнодержавного значення «Цуманська Пуща».

Даний об'єкт ПЗФ розташований на відстані 595 м в північному напрямку від проєктованої території.

Розміщення проєктованої ділянки відносно найближчого об'єкта ПЗФ зображено на мал. 3.2.2.

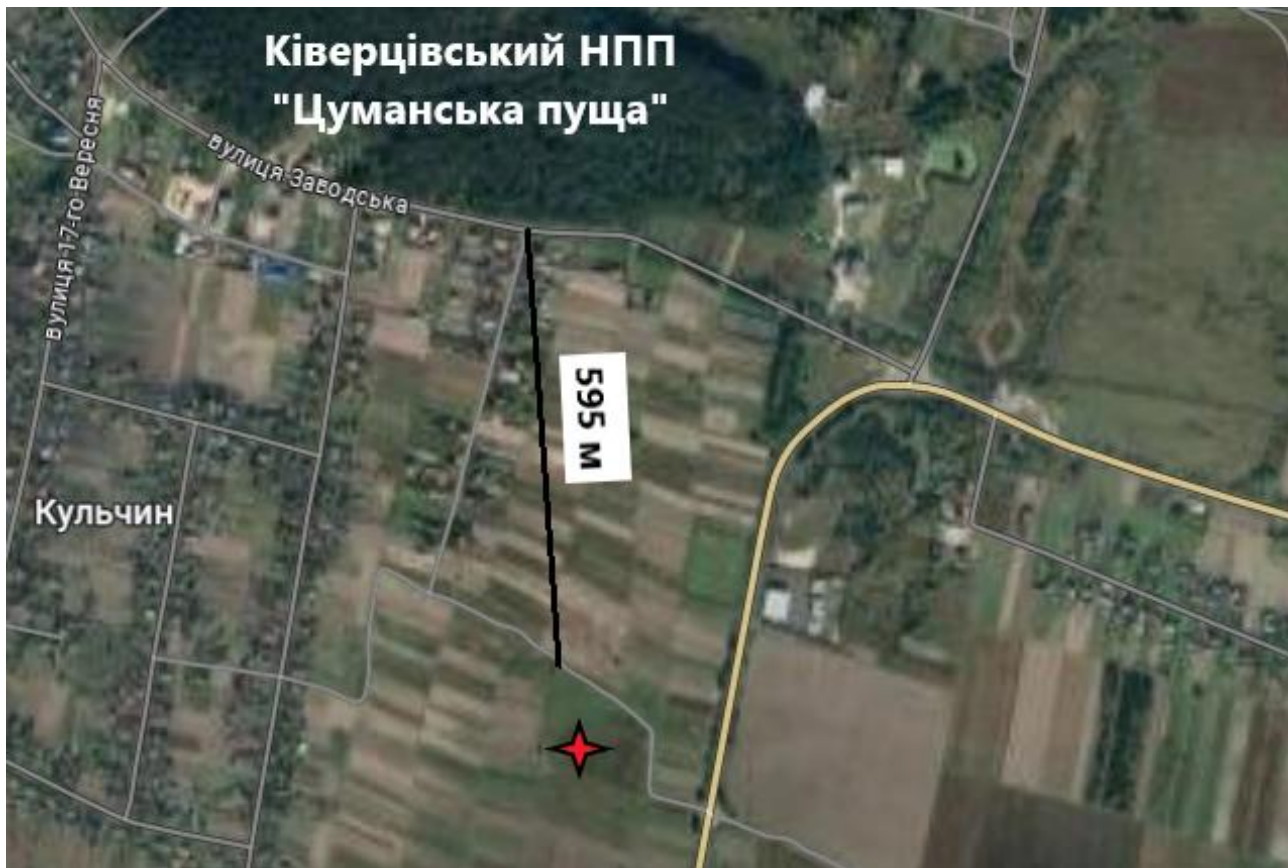

Мал. 3.2.2. Розміщення проектованої території відносно найближчого об'єкта ПЗФ (Ківерцівського національного природного парку загальнодержавного значення «Цуманська Пуща»)

Через значну відстань, негативного впливу планована діяльність на даний об'єкт ПЗФ не здійснюватиме.

Територія проектування не належить до природоохоронних територій Смарагдової мережі (згідно з <http://emerald.net.ua>).

Смарагдова мережа Європи (англ. Emerald Network) – мережа територій особливого природоохоронного значення, важливих для збереження біорізноманіття, в країнах Європи і деяких – Африки. Створена 1998 року для виконання Бернської конвенції 1979 р. і підтримується державами – членами Ради Європи. Мета цього масштабного проекту – виділити і взяти під охорону місця проживання рідкісних видів тваринного і рослинного світу.

При оцінці території для включення до Смарагдової мережі Європи враховується: чи мешкають тут види рослин і тварин, яким загрожує зникнення, чи являє вона собою важливий пункт зупинки на шляхах міграції тварин, чи відрізняється високим рівнем біорізноманіття, чи зустрічається тут унікальне місцепроживання. Україна ратифікувала цю конвенцію 1996 року, взявши на себе зобов'язання створити мережу Emerald.

Мережа складається з територій особливого природоохоронного інтересу, що виділяються на всеєвропейському рівні для охорони видів та оселищ. Наразі Смарагдова мережа ефективно працює у Швейцарії, Норвегії, Великобританії та інших країнах. Тому робота із впровадження

мережі Емеральд в Україні є підготовкою до майбутнього переходу держави на європейське законодавство в сфері охорони довкілля.

Повний перелік Смарагдової мережі України, затверджений Постійним комітетом Бернської конвенції, включає 377 територій. Постійним комітетом Бернської конвенції 06 грудня 2019 року затверджено оновлений перелік об'єктів Смарагдової мережі України, в які увійшли 15 територій Смарагдової мережі Волинської області.

Відповідно до інтерактивного картографічного веб-застосунка Emerald Network – General Viewer за посиланням <https://emerald.eea.europa.eu/>, найближча природоохоронна територія Смарагдової мережі – Цуманська Пуща (UA0000334), яка знаходиться на відстані 595 м в північному напрямку від проєктованої ділянки (мал. 3.2.3).

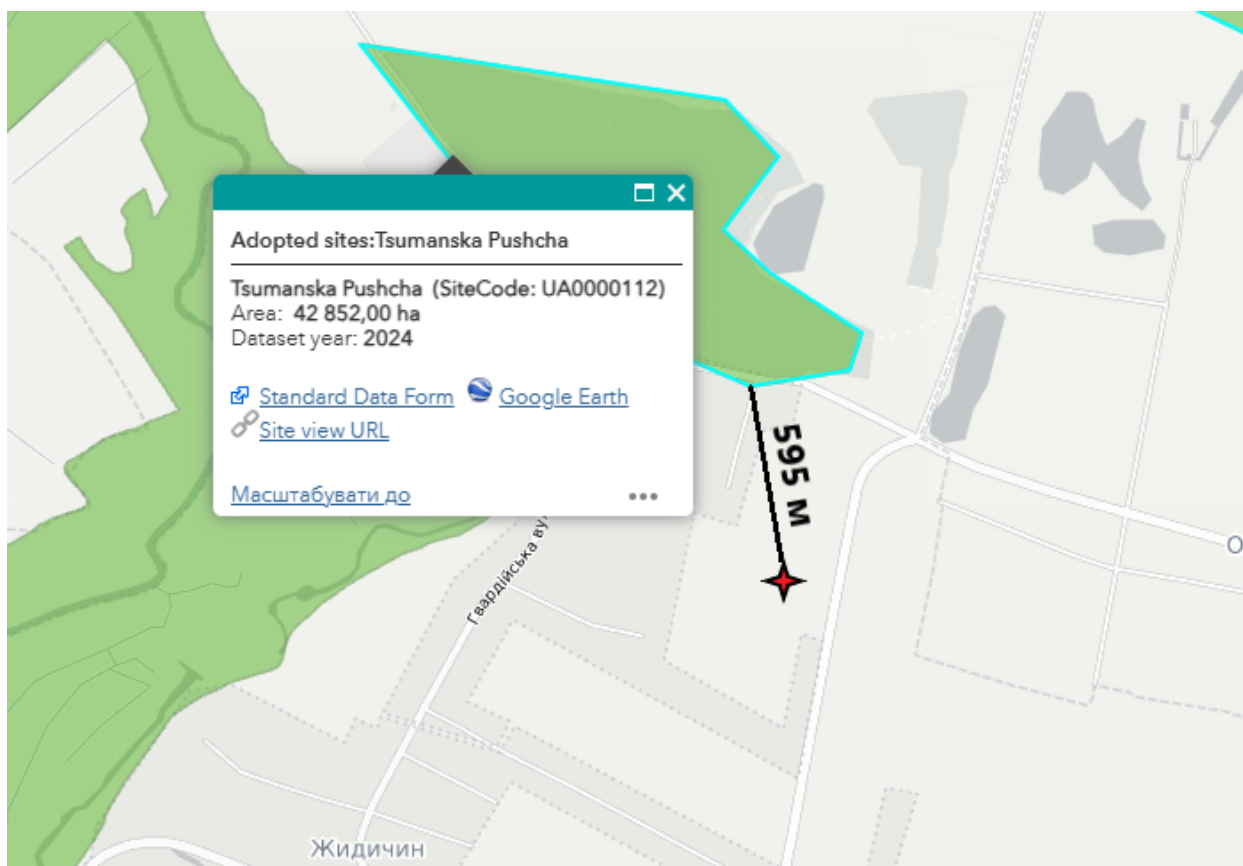

Мал. 3.2.3. Розміщення проєктованої території відносно найближчої природоохоронної території Смарагдової мережі (Долина річки Стир у Волинській області (UA0000334))

В межі даної природоохоронної території Смарагдової мережі входить вищезазначений Ківерцівський національний природний парк загальнодержавного значення «Цуманська Пуща».

Через значну відстань проєктований об'єкт не передбачає негативного впливу на дану природоохоронну територію.

Ділянка проектування не входить до екологічної мережі, не займає території коридорів (сполучних територій) екомережі, не входить до ядер (ключових територій) екологічної мережі України. Карта екомережі наведена на мал. 3.2.4.



Мал. 3.2.4. Карта екомережі України.

Оскільки проєктована територія не відноситься до жодного з структурних елементів екомережі України, негативного впливу на екомережу не передбачається.

Також проєктована територія не входить до регіональної екологічної мережі, не займає території коридорів (сполучних територій) екомережі, не входить до ядер (ключових територій) регіональної екологічної мережі Волинської області.

Карта регіональної екологічної мережі Волинської області наведена на мал. 3.2.5.

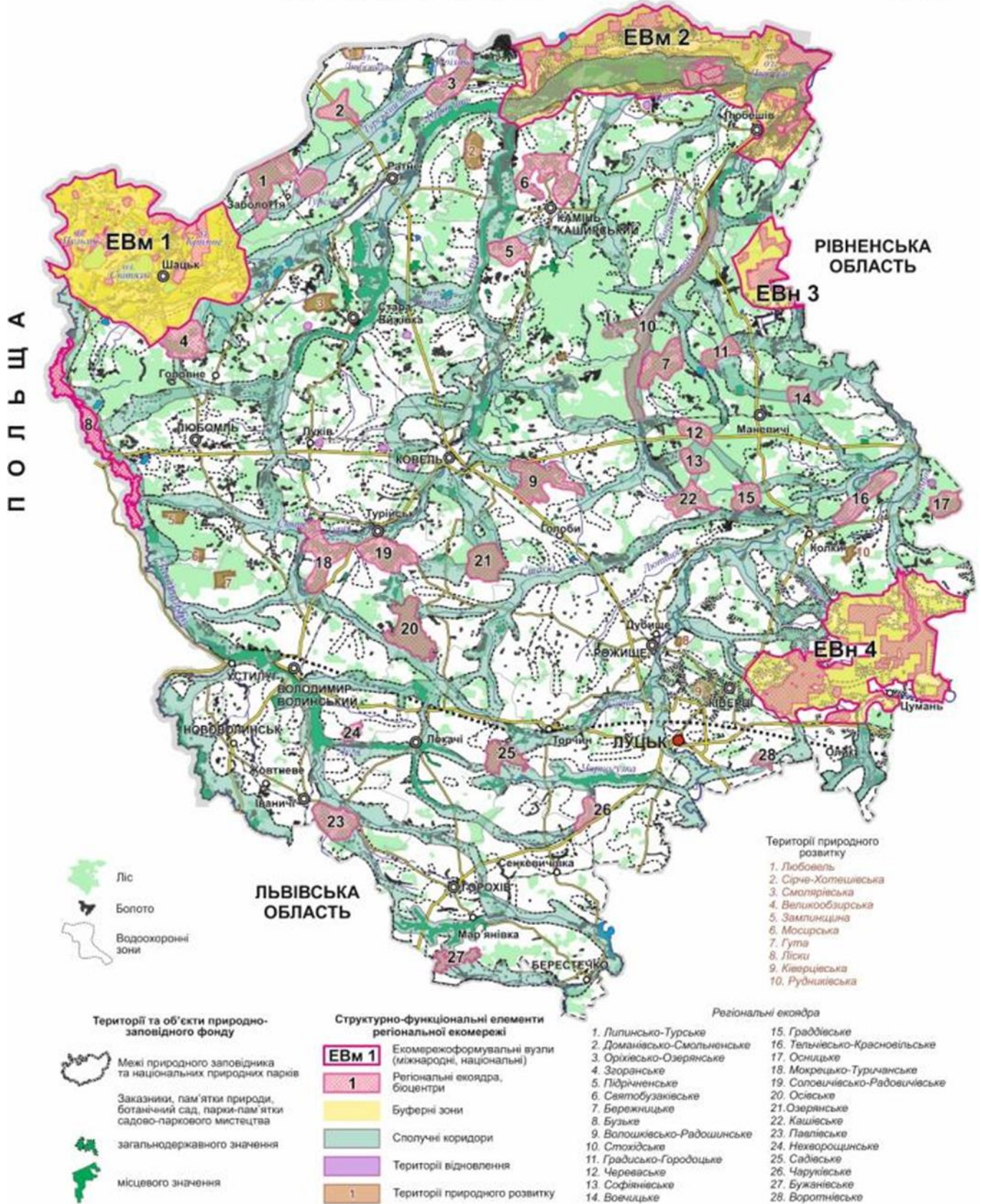

Мал. 3.2.5. Карта регіональної екологічної мережі Волинської області.

Також дана територія не відноситься до лісогосподарських, природоохоронних, природно-заповідних зон та їх територій, земель водних об'єктів і прибережно-захисних смуг.

Отже, враховуючи те, що на території проєктованого майданчика відсутні об'єкти ПЗФ, території Смарагдової мережі та елементи (ядра, коридори та субкоридори) екологічної мережі України та регіональної екологічної мережі Волинської області, лісогосподарські, природоохоронні, природно-заповідні зони та їх території, землі водних об'єктів і прибережно-захисних смуг, то негативного впливу на дані природоохоронні території планована діяльність не здійснюватиме.

Матеріальні об'єкти:

На проєктованій території матеріальні об'єкти, в яких втілено оригінал твору образотворчого мистецтва чи архітектури не обліковуються. Планована діяльність не матиме негативного впливу на матеріальні об'єкти.

Об'єкти архітектурної, археологічної та культурної спадщини:

На проєктованій території відсутні відсутні зареєстровані пам'ятки культурної спадщини відповідно до інформації, яка наведена у Державному реєстрі нерухомих пам'яток України (<https://mcsc.gov.ua/kulturna-spadshchyna/derzhavnyy-reiestr-nerukhomykh-pam-iatok-ukrainy/>).

На промайданчику не зареєстровані пам'ятки місцевого (відповідно до переліку пам'яток місцевого значення, електронний ресурс: <https://mcsc.gov.ua/wp-content/uploads/2024/07/volynska-obl.-misczevogo-standom-na-10.07.24-4-1.pdf>) та національного значення (відповідно до переліку пам'яток національного значення, електронний ресурс: <https://mcsc.gov.ua/wp-content/uploads/2024/09/volynska-obl.stanom-na-20.09.24.pdf>).

У разі виявлення на території під час реалізації планованої діяльності об'єктів культурної спадщини чи їх частин, об'єктів або предметів археологічної спадщини, знахідок археологічного або історичного характеру, об'єктів архітектурної спадщини:

- у відповідності до вимог статті 23 Закону України «Про охорону культурної спадщини» буде укладено з відповідним органом охорони культурної спадщини охоронний договір;

- у відповідності до вимог статті 19 Закону України «Про охорону археологічної спадщини» буде інформовано орган охорони культурної спадщини, а також організовано відповідне сприяння у проведенні будь-яких робіт з виявлення, обліку та вивчення археологічних об'єктів або предметів.

Якщо під час проведення будь-яких земляних робіт буде виявлено знахідку археологічного або історичного характеру, у відповідності до вимог статті 36 Закону України «Про охорону культурної спадщини», подальше ведення робіт буде зупинено і протягом однієї доби буде

повідомлено про це відповідний орган охорони культурної спадщини, на території якого проводяться земляні роботи.

Земляні роботи будуть відновлені лише згідно з письмовим дозволом відповідного органу охорони культурної спадщини після завершення археологічних досліджень відповідної території.

Крім того, в процесі здійснення планованої діяльності будуть дотримані відповідні принципи щодо охорони архітектурної, археологічної та культурної спадщини визначені ратифікованою Конвенцією про охорону архітектурної спадщини Європи, Конвенцією про охорону всесвітньої культурної і природної спадщини, Європейською конвенцією про охорону археологічної спадщини.

Стан здоров'я населення

Спільна дія багатьох чинників (соціальних, медичних, біологічних, способу життя та забруднення атмосферного повітря й питної води) значною мірою зумовлює стан здоров'я населення і захворюваність людського організму. Темпи індустріалізації та урбанізації з одночасним розвитком стресових ситуацій призвели до того, що протягом останніх років стан здоров'я населення став погіршуватись.

Забруднення атмосферного повітря впливає на здоров'я людини та біорізноманіття різними шляхами – від прямої негайної загрози до повільного поступового руйнування систем життєзабезпечення організму. Постійні атмосферні забруднення несприятливо впливають на загальну захворюваність населення. Доведено прямий зв'язок між інтенсивністю забруднення повітря і станом здоров'я, а також зростанням хронічних неспецифічних захворювань, зокрема, таких, як атеросклероз, хвороби серця, рак легень тощо. Забруднене повітря значно знижує імунітет, впливає на органи дихання, сприяючи виникненню респіраторних захворювань, катарів верхніх дихальних шляхів, ларингіту, ларинготрахеїту, фарингіту, бронхіту, пневмонії. Забруднення спричиняє серцево-судинні та інші захворювання, зумовлює виникнення віддалених наслідків, тобто мутагенну, канцерогенну, токсичну, тератогенну, алергенну, ембріотоксичну і атеросклеротичну дію. Довготривале забруднення повітря відбивається також на генетичному апараті людини. Це призводить до зниження народжуваності, народження недоношених або ослаблених дітей, до їх розумової та фізичної відсталості, тощо. Забруднене атмосферне повітря значно підвищує захворюваність та смертність населення від хронічного бронхіту, емфіземи легень, бронхіальної астми, раку легень та захворювань серцево-судинної системи, що різко знижує працездатність населення.

Дуже небезпечними для людини є сполуки азоту – нітриту і нітрату, що потрапляють у повітря з відпрацьованими газами автомобілів. Деякі з них є вихідними продуктами для синтезу

канцерогенних речовин. Вдихання оксидів азоту є причиною розвитку емфіземи легень, звуження дихальних шляхів, набряку легень.

Зростаюче забруднення повітря свинцем сприяє накопиченню його в печінці, селезінці, нирках та інших органах. Свинець, що міститься у відпрацьованих газах автомобільного транспорту, прискорюючи розпад еритроцитів, діє як протоплазматична отрута. Свинцеве отруєння викликає також функціональні зміни вищої нервової діяльності. Основними скаргами внаслідок свинцевого отруєння є головний біль, запаморочення, підвищена роздратованість, швидка втомлюваність, порушення сну.

Забруднення атмосферного повітря діоксидом сірки частіше призводить до виникнення таких захворювань, як хронічний і астматичний бронхіт, бронхіальна астма, емфізема легень. Такі явища особливо характерні для дітей, хоча на їх здоров'я ніяким чином не впливають шкідливі умови праці, паління та інші чинники.

Питна вода та її якість істотно впливають на всі фізіологічні та біохімічні процеси, що відбуваються в організмі людини, на стан її здоров'я. Питна вода, що не відповідає нормативним вимогам несе загрозу виникнення серед населення інфекційних захворювань, злоякісних утворень, захворювань ендокринної та інших систем організму.

Здоров'я населення можна оцінити такими показниками, як середня тривалість життя при народженні або після досягнення певного віку, загальна смертність та смертність дітей до одного року життя, захворюваність і функціональні відхилення, поширеність хвороб.

За даними Головного управління статистики в області чисельність наявного населення, за оцінкою, на 1 січня 2022 року становила 215,986 тис. осіб. Упродовж 2021 року кількість жителів зменшилась на 1211 особу.

Для аналізу наявного стану здоров'я населення наведені статистичні дані Управління охорони здоров'я Волинської ОДА та Управління охорони здоров'я Луцької міської ради, які характеризують загальну картину захворюваності в області.

Поточний стан системи охорони здоров'я Волинської області, як і України в цілому, характеризується досить високими показниками захворюваності, смертності та інвалідності, особливо унаслідок таких неінфекційних захворювань, як серцевосудинні та цереброваскулярні, онкологічні, хвороби обміну речовин. Виявлені тенденції показників захворюваності населення в значній мірі характеризуються і в місті.

На захворюваність населення впливають такі чинники:

- спадковість і генетичний фонд;
- особливий спосіб життя населення (куріння, вживання алкоголю, наркотиків, неправильне харчування, стреси, шкідлива праця, незадовільні умови побуту, гіперурбанізація, гіподинамія, неблагополучне середовище спілкування і проживання);

– демопопуляційні навантаження (тривалість життя, середній вік населення, рівень смертності, статеві-вікова структура населення, активність міграційних процесів);

– рівень розвитку медичної системи та охорони здоров'я населення (забезпеченість медичною інфраструктурою та медичними фахівцями, якість і фізична та економічна доступність надання медичних послуг);

– стан навколишнього середовища (забруднення атмосферного повітря стаціонарними й пересувними джерелами, забруднення ґрунтів, поверхневих і підземних вод, поводження з відходами);

– рівень соціально-економічного розвитку території та рівень життя населення (спеціалізація регіонів, рівні безробіття і зайнятості населення, доходи й витрати населення, поширення бідності серед населення, сформованість середнього класу); управлінські рішення щодо розвитку охорони здоров'я (своєчасність проведення медичних реформ, ефективне управління медичною сферою, підготовка кадрів для охорони здоров'я, державне фінансування медичної сфери).

За даними українських вчених, з року в рік здоров'я дітей погіршується. Більше половини дошкільнят мають хронічну патологію: у 60,5 % із них діагностують хвороби органів дихання – переважно хронічні тонзиліти, аденоїдити; у 57 % – зміни опорно-рухової системи; у 36 % – серцево-судинні відхилення; 11 % мають ендокринні порушення; 10 % – порушення нервової системи; на ожиріння страждає приблизно 39 % дошкільнят.

Дослідження переконують, що 44 % хлопчиків і 19 % дівчаток, які стають першокласниками у 6-річному віці – не готові до школи фізично. В області, як і по країні в цілому, продовжують зберігатися високі показники загальної та первинної захворюваності дітей, підлітків та дорослих. Низька захворюваність сільських дітей, що має місце в деяких районах, не відображає дійсного стану їх здоров'я. Це може свідчити про низьку соціальну свідомість батьків, недостатній матеріальний стан сімей, обмежений доступ значної частини населення села до медичної допомоги.

У структурі поширеності захворювань дітей від 0 до 14 років по Волинській області:

- на першому місці знаходяться хвороби органів дихання;
- на другому місці знаходяться хвороби кістково-м'язової системи;
- на третьому місці знаходяться хвороби ока та придаткового апарату;
- на четвертому місці знаходяться хвороби ендокринної системи, розладу харчування, порушення обміну речовин;
- на п'ятому місці знаходяться хвороби органів травлення;
- на шостому місці знаходяться хвороби кровотворних органів та окремі порушення із залученням імунного механізму.

Внаслідок неправильного харчування та малорухливого способу життя поступово зростають показники ожиріння дорослого населення області.

Протягом останніх років простежується стійка тенденція перевищення рівня смертності над народжуваністю. Зменшення природнього приросту населення відбувається тому, що у структурі населення за віком значно переважає чисельність людей другого періоду зрілого та похилого віку.

Серед причин смертності перші місця посіли: хвороби системи кровообігу, новоутворення, хвороби органів травлення. Серед основних причин смертності: хвороби системи кровообігу, новоутворення, хвороби органів дихання.

Згідно даних Головного управління статистики у Волинській області було проаналізовано основні причини смертності населення області за 2021 рік та січень 2022 року (табл. 3.2.3).

Таблиця 3.2.3

**Статистична інформація основних причин смертності населення
у Волинській області за 2021 рік та січень 2022 року**

Хвороби	Кількість померлих осіб	
	в 2021 році	в січні 2022 року
Усього:	15493	1242
Клас I: Деякі інфекційні та паразитарні хвороби	157	7
- туберкульоз	93	4
- хвороба, зумовлена вірусом імунодефіциту людини (ВІЛ)	24	1
Клас II: Новоутворення	1474	125
- з них злоякісні	1457	124
Клас III: Хвороби крові й кровотворних органів та окремі порушення із залученням імунного механізму	5	-
Клас IV: Ендокринні хвороби, розлади харчування та порушення обміну речовин	88	10
- з них цукровий діабет	77	10
Клас V: Розлади психіки та поведінки	74	5
- з них розлади психіки та поведінки внаслідок вживання алкоголю	72	5
Клас VI: Хвороби нервової системи	80	10
Клас IX: Хвороби системи кровообігу	9736	806
- ішемічна хвороба серця	7373	601
- алкогольна кардіоміопатія	87	12
- цереброваскулярні хвороби	1998	164
Клас X: Хвороби органів дихання	447	39
- з них грип і пневмонія	254	15

Клас XI: Хвороби органів травлення	634	65
- з них алкогольна хвороба печінки	73	1
Клас XII: Хвороби шкіри та підшкірної клітковини	11	-
Клас XIII: Хвороби кістково-м'язової системи та сполучної тканини	14	-
Клас XIV: Хвороби сечостатевої системи	62	5
Клас XV: Вагітність, пологи та післяпологовий період	4	-
Клас XVI: Окремі стани, що виникають у перинатальному періоді	24	-
Клас XVII: Природжені вади розвитку, деформації та хромосомні аномалії	22	2
Клас XVIII: Симптоми, ознаки та відхилення від норми, що виявлені при клінічних і лабораторних дослідженнях, не кваліфіковані в інших рубриках	155	19
Клас XX: Зовнішні причини смерті	741	68
- транспортні нещасні випадки	119	7
- випадкове утоплення та занурення у воду	66	3
- нещасні випадки, спричинені дією диму, вогню та полум'я	8	-
- випадкове отруєння, спричинене отруйними речовинами (крім алкоголю)	48	1
- випадкове отруєння та дія алкоголю	114	8
- навмисне самоушкодження	152	12
- наслідки нападу з метою убивства чи нанесення ушкодження	27	3
Клас XXII: Коды для особливих цілей	1765	81
COVID-19, вірус ідентифікований	1755	81
COVID-19, вірус неідентифікований	10	-

Враховуючи наявність цілого ряду негативних факторів навколишнього середовища та їх вплив на організм, можливе погіршення стану здоров'я населення, але при умові запобігання шкідливого впливу таких факторів, показники захворюваності будуть стабілізуватися.

Прогнозні зміни стану довкілля, якщо документ державного планування не буде затверджено

На базі наявних даних щодо поточного стану навколишнього середовища, зміни стану компонентів довкілля, а саме атмосферного повітря, водного, геологічного, соціального середовищ, ґрунту, біорізноманіття, без провадження планованої діяльності, скоріше за все, не відбуватимуться.

Існуюче забруднення атмосферного повітря, в основному формується за рахунок існуючих джерел викиду забруднюючих речовин та роботи транспортних засобів, тому без провадження

планованої діяльності зміни стану атмосферного повітря в сторону погіршення та/або поліпшення не відбуватиметься.

Якісний стан водного середовища в основному формується за рахунок існуючих скидів забруднюючих речовин у водні об'єкти та поверхневого стоку, який надходить у водні об'єкти в період сніготанення та/або дощів. Без провадження планованої діяльності зміни якості води також не відбуватиметься.

Зміни показників стану ґрунту і геологічного середовища земельної ділянки без провадження планованої діяльності не очікується.

Враховуючи, що домінуючим фактором розвитку біоценозів є природні процеси зміни стану рослинного і тваринного світів без провадження планованої діяльності є малоімовірними.

Висновки щодо ймовірних змін базового сценарію без провадження планованої діяльності можна зробити, враховуючи, що у просторовому відношенні планована діяльність носить виключно локальний вплив і розповсюдження далі безпосереднього місця проведення робіт не передбачається. Таким чином відмінності у протіканні базового сценарію без провадження планованої діяльності та з її провадженням будуть відбуватись локально в масштабі.

Негативні фактори при функціонуванні об'єкта, що проектується можливо оцінити як незначні при дотриманні всіх норм та проектних вимог.

3.3. Характеристика стану довкілля, умов життєдіяльності населення та стану його здоров'я, які ймовірно зазнають впливу (за адміністративними даними, статистичною інформацією та результатами досліджень)

Екологічна оцінка об'єднує в собі оцінку екологічного стану окремих компонентів довкілля: стану повітряного та водного середовищ, земельних та лісових ресурсів, рослинного і тваринного світу, заповідних територій, характер яких постійно змінюється. Від напряму цих змін залежить рівновага природних екосистем та збалансованість подальшого екологічного та соціально-економічного розвитку регіону.

Ймовірні види впливу на навколишнє середовище:

- атмосферне повітря – можливий незначний вплив на атмосферне повітря. Викиди не перевищуватимуть допустимих. Під час будівельних робіт та влаштування території на атмосферне повітря будуть здійснювати тимчасовий негативний вплив викиди забруднюючих речовин та шум від роботи обладнання та спецтехніки. Внаслідок земляних робіт та пересипання ґрунту в повітря будуть виділятися речовини у вигляді суспендованих твердих частинок недиференційованих за складом. При роботі двигунів внутрішнього згорання автотранспорту і спецтехніки в атмосферне повітря будуть викиди оксид вуглецю, двоокис вуглецю, діоксид азоту, вуглеводні граничні C₁₂-C₁₉, сажа, бенз(а)пірен. При проведенні зварювальних робіт в повітря

можуть викидатися зварювальні аерозолі, що складаються із з'єднань заліза, марганцю та ін. Ці викиди класифікуються як неорганізовані джерела викидів, які будуть існувати тільки на період будівництва та не перевищуватимуть норми ГДК. Під час експлуатації об'єкта поряд із пересувними джерелами викидів забруднюючих речовин можуть функціонувати і стаціонарні організовані та неорганізовані джерела викидів забруднюючих речовин. Кількісний та якісний склад забруднюючих речовин буде встановлено на наступних етапах проектування. Для зменшення негативних проявів функціонування об'єкта передбачається створення санітарно-захисної зони навколо об'єкта та її озеленення;

- водне середовище – негативних впливів на водне середовище, порушення гідродинамічного режиму, виснаження поверхневих та підземних водних ресурсів, надходження у водне середовище забруднюючих речовин – не передбачається. Проектом передбачено 1 шахтний колодязь на потреби об'єктів сільськогосподарського призначення. Вода з шахтного колодязя призначена для технічних потреб. Прийнято рішення що питна вода буде доставлятися на об'єкт спеціалізованими організаціями по доставці питної води. Також передбачено 2 пожежних резервуари з водозабірними колодязями для забезпечення потреб з пожежогасіння. На території проектної ділянки передбачено розміщення очисних споруд побутових стічних вод, очисних споруд дощових вод, резервуару очищених дощових вод. Проектом прийнята локальна роздільна система каналізації. Схема каналізування: стічні води проектних ділянок ДПТ по мережі самопливних колекторів надходить до локальних очисних споруд, в яких очищуються та фільтруються, з можливістю зберігання очищеної води та використанням її для поливу території. Скид господарсько-побутових стоків передбачається здійснювати в проектні блочно-модульні очисні споруди типу «Viobox Pro-15». Очищені води можуть відводитись в пожежні резервуари або резервуари-накопичувачі. Вода із резервуарів-накопичувачів може використовуватись для поливу території, для чого видаляється насосним обладнанням, що забезпечує подачу води для системи зрошення з необхідною продуктивністю та напором. Також в разі необхідності очищені дощові води можуть вивозитись автоцистернами згідно договору з спеціалізованою організацією. Вплив екологічно допустимий;

- ґрунт – зміни, які чинять шкідливі впливи на ґрунтовий шар не відбудуться зважаючи на відповідні проектні заходи. При будівельних роботах вплив на ґрунти буде мати тимчасовий характер і пов'язаний з проведенням земляних робіт. Першочерговий вплив на ґрунтове середовище буде відбуватись при знятті ґрунтово-рослинного шару з ділянки проведення робіт та складування його у відвали, для подальшого упорядкування території. Під час будівництва об'єкта при формуванні рельєфу даної земельної ділянки буде зніматись шар родючого ґрунту. Зняття родючого шару ґрунту (глибина зняття 300 мм) проводитиметься до початку будівельних робіт. Знятий родючий шар ґрунту переміщатиметься до місця складування і

формуватиметься в бурти для зберігання в місцях не передбачених під будівництво та мощення висотою до 2,0 м з розривами, які необхідні для пропуску поверхневих вод та проїзду будівельної техніки. Родючий шар ґрунту (необхідний для озеленення території) залишатиметься в буртах до закінчення основних будівельних робіт, після завершення яких, розроблятиметься бульдозером і розрівнюватиметься товщиною 20 см по площі озеленення під час проведення робіт по благоустрою території. Під час будівельних робіт незначним джерелом забруднення ґрунтів потенційно може стати будівельне сміття та паливно-мастильні матеріали від роботи будівельних механізмів. Для виключення можливості забруднення ґрунту нафтопродуктами всі роботи планується проводити справною технікою. Ремонт спецтехніки планується проводити на СТО поза межами майданчика. Накопичування та тимчасове зберігання відходів планується в спеціально відведених місцях у контейнерах. При експлуатації об'єкта утворення неорганічних забруднених стоків, які можуть потрапити в ґрунт, не передбачається. Викиди забруднюючих речовин не вплинуть на геохімічний склад ґрунту. При дотриманні прийнятих проектом технологічних рішень вплив на стан ґрунтів буде допустимий. З метою покращення стану навколишнього середовища проектом передбачається ряд планувальних та інженерних заходів: вертикальне планування та регулювання водовідведення, благоустрій території. При дотриманні прийнятих проектом технологічних рішень вплив на стан ґрунтів зведений до мінімуму. По завершенню будівельних робіт проектована територія буде упорядкована;

- флора та фауна – негативний вплив мінімальний. Можливим впливом буде порушення рослинного покриву. Під час здійснення планованої діяльності на суміжних територіях не передбачається незворотних змін, виснаження і деградації складу домінуючих рослинних угруповань і фауністичних комплексів. Ареали проживання рідкісних тварин, місця зростання рідкісних рослин в межах ділянки проектування відсутні. На проектованій території види флори і фауни та угруповання видів, які занесені до Червоної книги України та Резолюції 6 Бернської конвенції відсутні. Також відсутні рослини та їх угруповання, що підлягають охороні згідно Положення про Зелену книгу України та Резолюції 4 Бернської конвенції. Значних і незворотних змін в екосистемі дослідженої території в результаті провадження планованої діяльності не прогнозується. Наземних, водних і повітряних шляхів міграції тварин на проектованій території не відмічено. В процесі провадження планованої діяльності не будуть руйнуватися місця проживання тварин та гніздування птахів. Проектом передбачається озеленення проектованої території;

- кліматичні фактори – негативні наслідки планованої діяльності на мікроклімат – мінімальні. Змін мікроклімату, що безпосередньо пов'язані з відсутністю активних масштабних впливів планованої діяльності (значних виділень теплоти, вологи, тощо) – не відбудеться. Негативні ендегенні та екзогенні процеси, явища природного та техногенного походження (тектонічні,

сейсмічні, зсувні, селеві, зміни напруженого стану і властивостей масивів порід, деформації земної поверхні) – не передбачаються. Особливості кліматичних умов, які сприяють зростанню інтенсивності впливів планованої діяльності на навколишнє середовище, відсутні. Планована діяльність не матиме суттєвого впливу на клімат, чутливість діяльності до зміни клімату не очікується;

- заповідні об'єкти, природоохоронні території – впливи відсутні, оскільки на території ведення планової діяльності відсутні території та об'єкти природно-заповідного фонду, території та об'єкти екомережі, водно-болотні угіддя міжнародного значення, біосферні резервати програми ЮНЕСКО «Людина і біосфера», об'єкти всесвітньої спадщини ЮНЕСКО (відповідно до <https://emerald.eea.europa.eu/>). Найближчим об'єктом ПЗФ до проєктованої ділянки є Ківерцівський національний природний парк загальнодержавного значення «Цуманська Пуща». Даний об'єкт ПЗФ розташований на відстані 595 м в північному напрямку від проєктованої території. Найближча природоохоронна територія Смарагдової мережі – Цуманська Пуща (UA0000334), яка знаходиться на відстані 595 м в північному напрямку від проєктованої ділянки. В межі даної природоохоронної території Смарагдової мережі входить вищезазначений Ківерцівський національний природний парк загальнодержавного значення «Цуманська Пуща». Проєктована територія не входить до національної та регіональної екологічної мережі, не займає території коридорів (сполучних територій) екомережі, не входить до ядер (ключових територій) національної та регіональної екологічної мережі Волинської області. Також дана територія не відноситься до лісогосподарських, природоохоронних, природно-заповідних зон та їх територій, земель водних об'єктів і прибережно-захисних смуг. Отже, враховуючи те, що на території проєктованого майданчика відсутні об'єкти ПЗФ, природоохоронні території Смарагдової мережі та елементи (ядра, коридори та субкоридори) національної екологічної мережі України та регіональної екологічної мережі Волинської області, лісогосподарські, природоохоронні, природно-заповідні зони та їх території, землі водних об'єктів і прибережно-захисних смуг, то негативного впливу на дані природоохоронні території та об'єкти планована діяльність не здійснюватиме;

- ландшафт – планована діяльність не впливає на елементи геологічного, структурно-тектонічного ландшафту і не викликати негативних явищ геотехногенного походження в геологічному середовищі. Розміщення проєктованих споруд на вказаній території не пошкодять існуючого ландшафту, так як будуть витримані всі вимоги нормативних документів, пов'язаних з плануванням та забудовою території;

- акустичне забруднення – основним джерелом шумового забруднення є автомобільний транспорт. В межах проєктованого майданчика та його СЗЗ відсутня житлова забудова. Планованою діяльністю передбачається дотримання нормативних рівнів звукового тиску

у дБ в октавних смугах частот, рівні звуку й еквівалентних рівнів звуку в дБА для територій, що безпосередньо прилягають до житлових будинків, прийнятих згідно «Державних Санітарних норм допустимих рівнів шуму в приміщеннях житлових та громадських будинків і на території житлової забудови», затверджених наказом МОЗ України від 22.02.2019 р. № 463. Значних змін у шумовому забрудненні території не передбачається;

- соціальне середовище – при дотриманні всього комплексу заходів щодо захисту навколишнього середовища, будівельно-монтажні роботи та експлуатація проєктованого об'єкта не спричинять негативного впливу на соціально-економічне середовище. Розвиток рівня автомобілізації на сучасному етапі розвитку економіки України визначається не тільки соціальною значущістю, а й можливістю його використання як потужного інструмента розширення споживчого попиту на товар тривалого користування – сільськогосподарської техніки, а також підвищення на основі цього темпів економічного зростання у суміжних галузях української економіки. Планована діяльність є додатковим драйвером економічного зростання, зниження інфляції, скорочення дефіциту державного бюджету, зниження рівня безробіття. Загалом, вплив на соціальне середовище оцінюється як позитивний.

3.4. Екологічні проблеми, у тому числі ризику впливу на здоров'я населення, які стосуються документа державного планування, зокрема щодо територій з природоохоронним статусом

Екологічна ситуація (а також генетичні фактори та спосіб життя) є основоположним фактором, що визначає стан здоров'я населення, вносить свій вклад в статистику захворюваності та смертності населення.

Прямо пов'язати ті чи інші наслідки для здоров'я населення з впливом конкретних факторів дуже важко (так само, як і навпаки, довести відсутність такого зв'язку), оскільки вплив на здоров'я часто неспецифічний і носить опосередкований характер, до того ж можуть спостерігатися кумулятивні ефекти, пов'язані з кількома факторами впливу.

Основні екологічні проблеми території детального плану є:

1. Атмосферне повітря – головними джерелами забруднення повітря шкідливими речовинами є автомобільна дорога яка проходить поблизу проєктованого майданчика;
2. Водні ресурси – відсутні;
3. Земельні ресурси – антропогенна перетвореність ландшафту в межах ДПТ;
4. Здоров'я населення – постійного впливу на здоров'я населення немає;
5. Лісові ресурси, природно-заповідний фонд, рекреація – відсутні;
6. Поводження з відходами – відсутні.

Серед чинників, що впливають на захворюваність та здоров'я населення, виділяються наступні: соціально-економічні (рівень соціальної інфраструктури, умови праці, можливості оздоровлення, доходи та витрати населення, рівень життя тощо); генетичні; стан навколишнього природного середовища (що обумовлюється як природними так і антропогенними факторами); наявність та рівень системи охорони здоров'я.

Чинники стану навколишнього природного середовища (зокрема, забруднення повітря, води, ґрунту, фізичні фактори впливу) охоплюють 20-21 % впливу.

Генетично-біологічні фактори (спадковість, стать тощо) впливають на 19-20 %.

На групу факторів, пов'язаних із обсягом і якістю медичного обслуговування (забезпеченість об'єктами медичної інфраструктури та фахівцями, своєчасність та якість лікування, вакцинація, періодичність медичних обстежень, державне фінансування медичної сфери тощо) припадає 8-9 % впливу.

У проєкті враховані всі наявні екологічні проблеми проєктованої території та запропонована найбільш екологічно та економічно вигідна її територіально-планувальна організація та подальше використання.

Основні екологічні ризики впливу на довкілля та здоров'я населення, що стосуються проєкту ДПТ наведені в табл. 3.4.1.

Таблиця 3.4.1.

**Основні екологічні ризики впливу на довкілля та здоров'я населення,
що стосуються проєкту ДПТ**

Основні екологічні проблеми і ризики	Характеристика проблем і ризиків	Територіальна прив'язка
Вплив на атмосферне повітря	Збільшення викидів забруднюючих речовин стаціонарними та пересувними джерелами.	Проєктована територія.
Вплив на ґрунтове середовище	Порушення, ущільнення та перенесення ґрунтового покриву на етапі будівництва та руху транспортних засобів. Випадкові проливи пального при користуванні транспортними засобами. Акумуляування забруднюючих речовин з викидів у атмосферне повітря. Тимчасове нагромадження будівельних, твердих побутових відходів.	Проєктована територія.
Вплив на водне середовище	Забруднення підземних та ґрунтових вод внаслідок неправильного поводження з інженерними мережами.	Проєктована територія.
Акустичний вплив	Шум та вібрація утворені двигунами будівельних машин на період проведення	Проєктована територія.

	будівельно-монтажних робіт. Проїзд транспорту під час експлуатації об'єкта.	
Технологічні ризики/аварії що можуть вплинути на здоров'я населення	Оцінка аварійних ситуацій та їх наслідків для навколишнього середовища включає аналіз можливого розвитку аварійних ситуацій, вірогідності їх виникнення і проводиться на основі детального аналізу діяльності з урахуванням аварій та аварійних ситуацій, що мали місце на аналогічних об'єктах. Можливими аварійними ситуаціями можуть бути: - порушення режимів експлуатації технологічного обладнання; - помилки обслуговуючого та ремонтного персоналу; - пожежа та вибух – можуть виникнути при порушення правил пожежної безпеки або виникнення джерела запалення, що може спричинити забруднення атмосферного повітря продуктами горіння. Найчастішими причинами виникнення аварій є: - механічні пошкодження обладнання при експлуатації; - порушення правил технічної експлуатації та техніки безпеки при експлуатації.	Проектована територія.
Вплив на здоров'я населення	Якість атмосферного повітря на ділянках проїзду автотранспорту.	Проектована територія.

Проектом не передбачено розміщення на території ДПТ небезпечних об'єктів що можуть здійснювати негативний вплив на атмосферне повітря і загалом на навколишнє середовище.

Впливу інших потенційно, хімічно та радіаційно-небезпечних об'єктів немає.

В межах проєктованого майданчика природоохоронних територій та заповідних об'єктів – немає. Вплив від реалізації ДПТ на території з природоохоронним статусом – відсутній.

Таким чином, на підставі вищевикладеного можна зробити наступний висновок: ризики впливу на здоров'я населення, які стосуються документа державного планування, є вкрай малі та не погіршать наявну екологічну ситуацію території, а це свідчить про прийнятність планової діяльності на здоров'я людини.

Позитивний вплив від реалізації проєкту передбачатиме інвестиції в розвиток інфраструктури населеного пункту, а саме: створення додаткових робочих місць, збільшення податкових надходжень у місцевий та державний бюджет, покращення інфраструктури населеного пункту.

4. Зобов'язання у сфері охорони довкілля, у тому числі пов'язані із запобіганням негативному впливу на здоров'я населення, встановлені на міжнародному, державному та інших рівнях, що стосуються документа державного планування, а також шляхи врахування таких зобов'язань під час підготовки документа державного планування

Основними міжнародними правовими документами щодо СЕО є Протокол про стратегічну екологічну оцінку (Протокол про СЕО) до Конвенції про оцінку впливу на навколишнє середовище у транскордонному контексті (Конвенція Еспо), ратифікований Верховною Радою України (№ 562-УШ від 01.07.2015), та Директива 2001/42/ЄС про оцінку впливу окремих планів і програм на навколишнє середовище, імплементація якої передбачена Угодою про асоціацію між Україною та ЄС.

Засади екологічної політики України визначені Законом України «Про Основні засади (стратегію) державної екологічної політики України на період до 2030 року» (Стратегія від 28.02.2019 № 2697-VIII). Закон визначає, що одним із основних інструментів реалізації державної екологічної політики є: стратегічна екологічна оцінка та оцінка впливу на довкілля, яка сприятиме запобіганню негативному впливу на навколишнє природне середовище та встановлює відповідність запланованої чи здійснюваної діяльності нормам і вимогам законодавства про охорону навколишнього природного середовища, раціональне використання і відтворення природних ресурсів, забезпечення екологічної безпеки. Запровадження стратегічної екологічної оцінки документів державного планування забезпечить удосконалення механізмів стратегічного планування розвитку соціально-економічної політики на державному, регіональному та місцевому рівнях.

Зобов'язанням у сфері охорони довкілля на місцевому рівні є дотримання санітарно-захисних зон від об'єктів, які є джерелами виділення шкідливих речовин, запахів, підвищених рівнів шуму, вібрації, ультразвукових і електронних полів, іонізуючих випромінювань, зони санітарної охорони від підземних та відкритих джерел водопостачання, водозабірних та водоочисних споруд, водоводів, об'єктів оздоровчого призначення та інші, зони охорони пам'яток культурної спадщини, археологічних територій, прибережні захисні смуги, водоохоронні зони.

На всіх етапах реалізації проекту детального плану проектні рішення повинні здійснюватись у відповідності з нормами і правилами охорони навколишнього середовища і вимог екологічної безпеки.

Законодавчим підґрунтям для формування суспільних відносин для забезпечення екологічної безпеки є Закон України «Про охорону навколишнього природного середовища» від 25 червня 1991 р., який розглядає екологічну безпеку життєдіяльності людини як невід'ємну умову сталого економічного і соціального розвитку України і закріплює відповідні заходи правового впливу щодо її забезпечення.

При проектуванні, розміщенні, будівництві, введенні в дію нових і реконструкції діючих підприємств, споруд та інших об'єктів, удосконаленні існуючих і впровадженні нових технологічних процесів та устаткування, а також в процесі експлуатації цих об'єктів забезпечується екологічна безпека людей, раціональне використання природних ресурсів, додержання нормативів шкідливих впливів на навколишнє природне середовище. При цьому повинні передбачатися вловлювання, утилізація, знешкодження шкідливих речовин і відходів або повна їх ліквідація, виконання інших вимог щодо охорони навколишнього природного середовища і здоров'я людей.

Зобов'язання у сфері охорони довкілля, у тому числі пов'язані із запобіганням негативному впливу на здоров'я населення, встановлені вимогами чинного законодавства:

- просторово-планувальними рішеннями забезпечити дотримання нормативних санітарних зон та розривів згідно вимог Державних санітарних правил планування та забудови населених пунктів ДСП № 173-96, протипожежних відстаней, охоронних зон навколо (вздовж) об'єктів транспорту, зв'язку, енергетичної системи, інженерних комунікацій згідно вимог чинного законодавства;

- здійснювати організаційно-господарські, технічні та інші заходи щодо забезпечення виконання вимог, передбачених стандартами та нормативами екологічної безпеки у галузі охорони атмосферного повітря, вживати заходи щодо зменшення обсягів викидів забруднюючих речовин і зменшення впливу фізичних факторів відповідно до вимог ст. 10 Закону України «Про охорону атмосферного повітря»;

- здійснення відповідних організаційних, господарських, технічних, технологічних, архітектурно-будівельних та інших заходів щодо попередження утворення та зниження шуму до рівнів, установлених санітарними нормами;

- забезпечення направлення стічних вод на очисні споруди;

- забезпечення території централізованою планово-регулярною санітарною очисткою із запровадженням системи роздільного збирання відходів у відповідності до Закону України «Про управління відходами».

- здійснення благоустрою території згідно з вимогами Закону України «Про благоустрій населених пунктів», ДБН Б.2.2-5:2011 «Планування та забудова міст, селищ і функціональних територій. Благоустрій територій. Зміна № 1», «Правил утримання зелених насаджень у населених пунктах України», затверджених наказом Міністерства будівництва, архітектури та житлово-комунального господарства України від 10.04.2006 № 105 тощо.

Документом державного планування є детальний план території, який є видом містобудівної документації на місцевому рівні, що визначає планувальну організацію та розвиток частини території. Проектні рішення розроблено згідно Закону України «Про охорону

навколишнього природного середовища», а саме: Статті 3 «Основні принципи охорони навколишнього природного середовища».

При розробленні детального плану території враховується Схема планування території Волинської області, стратегії та програми економічного, демографічного, екологічного, соціального розвитку відповідної території, програми розвитку інженерно-транспортної інфраструктури, охорони навколишнього природного середовища, охорони та збереження нерухомих об'єктів культурної спадщини та пам'яток археології, чинна містобудівна документація на місцевому рівні та проєктна документація, інформація містобудівного, земельного та інших кадастрів, заяви щодо забудови та іншого використання території.

Проєкт розробляється з урахуванням природно-кліматичних умов, існуючого рельєфу території, особливостей прилеглої території та забудови, з додержанням технологічних і санітарних розривів, з урахуванням взаємозв'язку основних та допоміжних споруд.

З метою охорони і оздоровлення навколишнього середовища детальним планом рекомендовано виконати ряд зобов'язань:

Зобов'язання у сфері охорони атмосферного повітря.

Відповідно до вимог Закону України «Про охорону атмосферного повітря» необхідно розробити спеціальні заходи щодо охорони атмосферного повітря на випадок виникнення надзвичайних ситуацій техногенного та природного характеру, а також вживати заходи для ліквідації причин, наслідків забруднення атмосферного повітря.

Заходи щодо забезпечення нормативного стану атмосферного повітря при будівництві включають:

- контроль за точним дотриманням технології виробництва робіт;
- розосередження в часі роботи будівельних машин і механізмів, не задіяних в єдиному безперервному технологічному процесі;
- дотримання заходів щодо попередження загазованості повітря – всі машини, що працюють на будмайданчику з двигунами внутрішнього згоряння повинні бути перевірені на токсичність вихлопних газів;
- виключення роботи машин і механізмів на холостому ходу;
- максимально можливе скорочення викидів забруднюючих речовин в атмосферне середовище;
- здійснення контролю за точним дотриманням технологічного регламенту роботи обладнання, роботою контрольно-вимірювальних пристроїв.

Зобов'язання у сфері охорони водних ресурсів.

При виникненні аварійних забруднень водних ресурсів суб'єкт господарювання повинен своєчасно проінформувати центральний орган виконавчої влади, що реалізує державну політику із здійснення державного нагляду (контролю) у сфері охорони навколишнього природного середовища, раціонального використання, відтворення і охорони природних ресурсів, а також провести роботи, пов'язані з ліквідацією наслідків аварій, які можуть спричинити погіршення якості води, у відповідності до вимог статті 44 Водного кодексу України.

Заходи щодо забезпечення нормативного стану поверхневих і підземних вод при будівництві включають:

- влаштування будівельного майданчика з твердим покриттям;
- організація збору та відведення господарсько-побутових та дощових стоків;
- забезпечення очищення дощових стоків на очисних спорудах;
- недопущення на території будівельного майданчика витоку нафтопродуктів та масел із несправного автотранспорту;
- забезпечення заходів щодо дотримання нормативного стану поверхневих та підземних вод при будівництві та експлуатації об'єктів.

Зобов'язання у сфері охорони земель.

Відповідно до вимог Закону України «Про охорону земель» необхідно своєчасно проінформувати відповідні органи виконавчої влади та органи місцевого самоврядування про погіршення стану та забруднення земельних ділянок.

Заходи по охороні ґрунтів та земельних ресурсів включають:

- максимальне збереження та повторне використання родючого шару ґрунту при проведенні земляних робіт;
- обов'язкове дотримання меж території, відведеної для будівництва;
- регулярні поставки будівельних матеріалів, без складування великих партій на будівельному майданчику;
- розміщення будівельних матеріалів на спеціально відведеній ділянці з твердим покриттям;
- контроль за роботою інженерного обладнання, механізмів і транспортних засобів, своєчасний ремонт, недопущення роботи несправних механізмів;
- при експлуатації будівельних машин з двигунами внутрішнього згорання не допускається пролив на ґрунт паливо-мастильних матеріалів;

- забороняється спалювання всіх видів горючих відходів на території будівельного майданчика;
- утримання контейнерів збирання відходів та місць їх розташування у належному санітарному стані;
- роздільне збирання відходів.

Згідно пункту 12.2 ДБН Б.2.2-12:2019 «Планування та забудова територій», вертикальне планування території виконуватиметься з урахуванням таких основних вимог:

- збереження ґрунтів і деревних насаджень;
- відведення поверхневих вод зі швидкостями, які виключають ерозію ґрунтів;
- мінімального обсягу земляних робіт;
- збереження та використання ґрунтового шару для подальшого використання при проведенні благоустрою.

Зобов'язання щодо здоров'я населення:

- забезпечення дотримання санітарних умов території проектування;
- дотримання санітарних розривів та норм.

Зобов'язання у разі виникнення надзвичайної екологічної ситуації.

Зона надзвичайної екологічної ситуації – окрема місцевість України, на якій виникла надзвичайна екологічна ситуація.

Надзвичайна екологічна ситуація – надзвичайна ситуація, при якій на окремій місцевості сталися негативні зміни в навколишньому природному середовищі, що потребують застосування надзвичайних заходів з боку держави.

У разі оголошення на території планованої діяльності зони надзвичайної екологічної ситуації необхідно:

- неухильно дотримуватись встановленого правового режиму зони надзвичайної екологічної ситуації;
- провести мобілізацію ресурсів та зміну режиму роботи з метою проведення аварійно-рятувальних та відновлювальних робіт;
- вжити заходів щодо нормалізації екологічного стану на території планованої діяльності.

Охорона та оздоровлення навколишнього природного середовища забезпечується комплексом захисних заходів, в основі яких покладена система державних законодавчих актів та регламентація планування, забудови і благоустрою населених пунктів.

Зобов'язання у сфері охорони довкілля передбачають благоустрій території, на якій планується будівництво об'єктів.

Оцінка відповідності проекту зобов'язанням у сфері охорони довкілля, встановлені на міжнародному рівні та шляхи їх врахування.

Основними напрямками співробітництва України з міжнародними організаціями є: охорона біологічного різноманіття; охорона транскордонних водотоків і міжнародних озер; зміна клімату; охорона озонового шару; охорона атмосферного повітря; поводження з відходами; оцінка впливу на довкілля.

Міжнародні обов'язки України у сфері охорони довкілля зафіксовані у таких програмах:

- Конвенція про біологічне різноманіття, (1992 р., м. Ріо-де-Жанейро Бразилія), ратифікована Верховною Радою України 29 листопада 1994 р.;
- Конвенція про водно-болотні угіддя, що мають міжнародне значення головним чином як середовище існування водоплавних птахів (Рамсарська конвенція, м. Рамсар, Іран, 1971 р.);
- Конвенція про збереження мігруючих видів диких тварин (Бонн, 1979 р.);
- Угода про збереження афро-свразійських мігруючих водно-болотних птахів (1995 р.);
- Угоди про збереження кажанів в Європі (1991 р.);
- Конвенція про охорону дикої флори і фауни та природних середовищ існування в Європі (Бернська конвенція);
- Рамкова конвенція ООН про зміну клімату (ратифікована Україною 29 жовтня 1996 р.);
- Європейська конвенція про охорону археологічної спадщини (Валлетта, 1992 р.);
- Конвенція про охорону та використання транскордонних водотоків та міжнародних озер (Гельсінкі, 1992), що є чинною в Україні з 1 липня 1999 р. та інші.

На виконання Бернської конвенції в Європі створена мережа територій особливого природоохоронного значення – Смарагдова мережа, важливих для збереження біорізноманіття в країнах Європи і деяких країнах Африки.

Смарагдова мережа України є українською частиною Смарагдової мережі Європи, розробляється з 2009 року. В листопаді 2016 року було затверджено першу версію Смарагдової мережі для України, яка потребує доопрацювання на основі наукових даних.

Територія документа державного планування, що підлягає стратегічній екологічній оцінці не знаходиться в межах природоохоронних територій Смарагдової мережі України.

Крім того, під час здійснення СЕО даного проєкту ДДП проаналізований взаємозв'язок ДПТ з міжнародними угодами, стороною яких є Україна, та якими встановлюються зобов'язання та заходи у сфері охорони довкілля (табл. 4.1).

Таблиця 4.1.

Відповідність планувальних рішень проєкту ДПТ зобов'язанням у сфері охорони довкілля, у тому числі пов'язаними із запобіганням негативного впливу на здоров'я населення, що встановлені на міжнародному рівні

Назва документу	Окремі цілі документу	Заходи та завдання, представлені в проєкті ДДП	Ступінь відповідності: (+) повне (+/-) часткове
Директива № 2003/4/ЄС про доступ громадськості до екологічної інформації та про скасування Директиви № 90/313/ЄС	Гарантування доступу до інформації щодо Навколишнього природного середовища для досягнення якомога ширшого систематичного надання та розповсюдження для громадськості інформації щодо стану компонентів навколишнього природного середовища.	Інформування громадськості щодо процедури участі в процесі прийняття проєктних рішень, що стосуються навколишнього середовища шляхом оприлюднення на офіційному сайті замовника та через друковані ЗМІ.	+
Директива № 2008/50/ЄС про якість атмосферного повітря та чистіше повітря для Європи.	Визначення і встановлення заходів для захисту якості атмосферного повітря з метою уникнення, попередження чи зменшення шкідливих впливів на здоров'я людини та довкілля.	Розробка заходів, що передбачається вжити для запобігання, зменшення та пом'якшення негативних наслідків проєкту ДДП.	+/-
Рамкова директива № 2008/98/ЄС Європейського парламенту та Ради від 19.11.2008 «Про відходи та часткове скасування деяких Директив»	Запровадження роздільного збирання відходів.	Запровадження роздільного збирання відходів.	+

«Трансформація нашого світу: Порядок денний сталого розвитку на 2030 рік» Резолюція ООН 70/1 від 25.09.2015	Боротьба зі зміною клімату: вжиття невідкладних заходів щодо боротьби зі змінами клімату та його наслідками.	Розробка заходів, що передбачається вжити для запобігання, зменшення та пом'якшення негативних наслідків проекту ДДП: заходи з адаптації до змін клімату.	+/-
«Конвенція про біологічне різноманіття», що ратифікована законом України від 29.11.94 № 257/94 - ВР	Збереження біологічного різноманіття та стале використання його компонентів. Примітка: створення національної екомережі України як складової Всеєвропейської екологічної мережі.	Аналіз приналежності території проектування до екологічної мережі Волинської області.	+
«Конвенція про охорону дикої флори та фауни» (Бернська конвенція)	Охорона дикої флори та фауни і їхніх природних середовищ існування, особлива увага приділяється видам, яким загрожує зникнення та вразливим видам, включаючи мігруючі види, яким загрожує зникнення і які є вразливими. Примітка: на виконання Бернської конвенції Україна взяла на себе зобов'язання створити Смарагдову мережу.	Аналіз приналежності території проектування до території Смарагдової мережі.	+

Разом з тим варто зазначити, що більшість заходів, передбачених проектом у в сфері розвитку інженерної та транспортної інфраструктури, благоустрою, поводження з відходами відповідають загальносвітовим принципам охорони довкілля та сприяють дотриманню міжнародних зобов'язань.

5. Опис наслідків для довкілля, у тому числі для здоров'я населення, у тому числі вторинних, кумулятивних, синергічних, коротко-, середньо- та довгострокових (1, 3-5 та 10-15 років відповідно, а за необхідності – 50-100 років), постійних і тимчасових, позитивних і негативних наслідків

Згідно «Методичних рекомендацій із здійснення стратегічної екологічної оцінки документів державного планування» затверджених Наказом Міністерства екології та природних ресурсів України від 10.08.2018 № 296, наслідки для довкілля, у тому числі для здоров'я населення – будь-які ймовірні наслідки для флори, фауни, біорізноманіття, ґрунту, клімату, повітря, води, ландшафту (включаючи техногенного), природних територій та об'єктів, безпеки життєдіяльності населення та його здоров'я, матеріальних активів, об'єктів культурної спадщини та взаємодія цих факторів.

За походженням наслідки можуть бути первинними (наслідки, які безпосередньо пов'язані з впливом проекту на екосистеми) і вторинними (що є наслідком первинних змін в екосистемі). Вторинні наслідки полягають у широкому залученні громадськості до прийняття рішень та встановлення прозорих процедур їх прийняття.

Під кумулятивним впливом розуміється сукупність впливів від реалізації планованої діяльності та інших, що існують або плануються в найближчому майбутньому видів антропогенної діяльності, які можуть призвести до значних негативних або позитивних впливів на навколишнє середовище або соціально-економічні умови. Кумулятивні ефекти можуть виникати з незначних за своїми окремими діями факторів, які впливають одночасно протягом тривалого періоду часу поступово накопичуючись, підсумовуючись можуть викликати значні наслідки. Акумуляція впливів відбувається в тому випадку, коли антропогенний вплив або інші фізичні або хімічні впливи на екосистему протягом часу перевершують її можливість їх асиміляції або трансформації.

При дотриманні та виконанні всіх передбачених комплексних захисних і охоронних заходів, що відповідають діючим нормативним вимогам, можливість виникнення кумулятивного впливу який супроводжуються негативними екологічними наслідками та понаднормативними викидами в атмосферне повітря забруднюючих речовин не передбачається. Детальна оцінка кумулятивного впливу буде можлива в процесі експлуатації об'єкта з урахуванням даних моніторингу навколишнього середовища та проведення відповідних розрахунків.

Синергічні наслідки – це наслідки, сумарний ефект, яких полягає у тому, що при взаємодії 2-х або більше факторів їх дія суттєво переважає дію кожного компонента окремо. Деякі речовини при одночасній наявності в атмосферному повітрі можуть чинити сумарний несприятливий вплив на організм. У таких випадках відбувається ефект синергізму (сумації). Оскільки концентрації

забруднюючих речовин не перевищуватимуть допустимі норми, синергічні наслідки також не очікуються.

Коротко- та середньострокові наслідки (1, 3-5, 10-15 років) при реалізації рішень проекту детального плану території будуть проявлятися внаслідок будівництва та влаштування об'єктів і полягатимуть в тимчасовому накопиченні будівельних відходів, забрудненні атмосферного повітря під час будівельних робіт. Під час будівництва основним впливом на атмосферу є її запилення та забруднення викидами автотранспорту. Проте, їх кількість і короткочасність впливу не здатні змінити мікроклімат проекрованої території. Вплив викидів забруднювальних речовин на довкілля від транспорту, будівельних машин і зварювальних апаратів має тимчасовий характер тільки в період ведення будівельно-монтажних робіт і не стане причиною суттєвого погіршення екологічної рівноваги екосистеми.

Довгострокові наслідки – це наслідки впливу, який триватиме протягом тривалого періоду часу. До довгострокових наслідків (50-100 років) відносяться впливи постійного характеру – викиди і скиди, шум, утворення відходів в процесі експлуатації об'єктів. Непостійними довгостроковими впливами є роботи, пов'язані з реконструкцією об'єктів, припиненням їх існування, перефільюванням, заміною обладнання та устаткування, модернізацією тощо.

Постійні наслідки – це наслідки впливу, що виникає в результаті незворотної зміни у середовищі (наприклад викиди в атмосферне повітря від функціонування проектованих об'єктів від стаціонарних та пересувних джерел забруднення атмосфери та викиди внаслідок роботи двигунів внутрішнього згорання автотранспорту, шумове навантаження при роботі відповідного технологічного устаткування та проїзду транспорту, утворення відходів). Оскільки концентрації шкідливих речовин у повітрі не перевищуватимуть допустимі норми, а для вивезення відходів передбачається заключити договори з спецорганізаціями, негативні наслідки для довкілля не очікуються.

Тимчасові наслідки – це наслідки впливу, що зберігаються протягом обмеженого періоду часу, полягають у виконанні підготовчих та будівельних робіт, при яких вплив на навколишнє середовище, зокрема, на атмосферне повітря матиме короткочасний та локальний характер, а викиди в атмосферне повітря здійснюватимуться при роботі ДВЗ спецтехніки.

Позитивні наслідки – це наслідки впливу, який має благотворний вплив на реципієнтів і ресурси (належна та ефективна функціонально-планувальна організація території з урахуванням перспективних планувальних обмежень – санітарно-захисних зон джерел забруднення, охоронних зон інженерних мереж тощо; забезпечення безпечних факторів середовища життєдіяльності людини). Розташування об'єкта сприятиме створенню нових робочих місць, розвитку інфраструктури, збільшенню місцевих доходів та стимулюванню місцевого бізнесу.

Негативні наслідки – наслідки впливу, що несприятливо впливає на реципієнтів і ресурси. передбачають збільшення забруднення повітря, утворення стічних вод, зростання шумового забруднення та кількості утворення відходів.

Детальніші дослідження впливу на компоненти довкілля з наведенням конкретних показників доцільно провести на подальших стадіях проектування відповідно до вимог чинного законодавства України.

Оцінка ймовірного впливу планованої діяльності на довкілля наведена в табл. 5.1.

Таблиця 5.1

**Оцінка ймовірного впливу планової діяльності на довкілля
відповідно до контрольного переліку**

Чи може реалізація Стратегії спричинити:		Негативний вплив			Пом'якшення існуючої ситуації
		Так	Ймовірно	Ні	
<i>Повітря</i>					
1	Збільшення викидів забруднюючих речовин від стаціонарних джерел?		•		
2	Збільшення викидів забруднюючих речовин від пересувних джерел?	•			
3	Погіршення якості атмосферного повітря?		•		
4	Появу джерел неприємних запахів?			•	
5	Зміни повітряних потоків, вологості, температури або ж будь-які локальні чи регіональні зміни клімату?			•	
<i>Водні ресурси</i>					
6	Збільшення обсягів скидів у поверхневі води?			•	
7	Будь-які зміни якості поверхневих вод (зокрема таких показників, як температура, розчинений кисень, прозорість, але не обмежуючись ними)?			•	
8	Збільшення скидання шахтних і кар'єрних вод у водні об'єкти?			•	
9	Значне зменшення кількості вод, що використовується для водопостачання населення?			•	
10	Збільшення навантаження на каналізаційні системи та погіршення якості очистки стічних вод?			•	
11	Поява загроз для людей і матеріальних об'єктів, пов'язаних з водою (зокрема таких, як паводки або підтоплення)?			•	
12	Зміни напрямів і швидкості течії поверхневих вод або зміни обсягів води будь-якого поверхневого водного об'єкту?			•	

13	Порушення гідрологічного та гідрохімічного режиму малих річок регіону?			•	
14	Зміни напрямку або швидкості потоків підземних вод?			•	
15	Зміни обсягів підземних вод (шляхом відбору чи скидів або ж шляхом порушення водоносних горизонтів)?			•	
16	Забруднення підземних водоносних горизонтів?			•	
Відходи					
17	Збільшення кількості утворюваних твердих побутових відходів?	•			
18	Збільшення кількості утворюваних чи накопичених промислових відходів IV класу небезпеки?	•			
19	Збільшення кількості відходів I-III класу небезпеки?			•	
20	Спорудження еколого-небезпечних об'єктів поводження з відходами?			•	
21	Утворення або накопичення радіоактивних відходів?			•	
Земельні ресурси					
22	Порушення, переміщення, ущільнення ґрунтового шару?	•			
23	Будь-яке посилення вітрової або водної ерозії ґрунтів?			•	
24	Зміни в топографії або в характеристиках рельєфу?			•	
25	Появу таких загроз, як землетруси, зсуви, селеві потоки, провали землі та інші подібні загрози через нестабільність літогенної основи або зміни геологічної структури?			•	
26	Суттєві зміни в структурі земельного фонду, чинній або планованій практиці використання земель?		•		
27	Виникнення конфліктів між ухваленими цілями стратегії та цілями місцевих громад?			•	
Біорізноманіття та рекреаційні зони					
28	Негативний вплив на об'єкти природно-заповідного фонду (зменшення площ, початок небезпечної діяльності у безпосередній близькості або на їх території тощо)?			•	
29	Зміни у кількості видів рослин або тварин, їхній чисельності або територіальному представництві?			•	
30	Збільшення площ зернових культур або сільськогосподарських угідь в цілому?			•	
31	Порушення або деградацію середовищ існування диких видів тварин?			•	
32	Будь-який вплив на кількість і якість наявних рекреаційних можливостей?			•	

33	Будь-який вплив на наявні об'єкти історико-культурної спадщини?			•	
34	Інші негативні впливи на естетичні показники об'єктів довкілля (перепони для публічного огляду мальовничих краєвидів, появу естетично неприйнятних місць, руйнування пам'ятників природи тощо)?			•	
Населення та інфраструктура					
35	Зміни в локалізації, розміщенні, щільності та зростанні кількості населення будь-якої території?			•	
36	Вплив на нинішній стан забезпечення житлом або виникнення нових потреб у житлі?			•	
37	Суттєвий вплив на нинішню транспортну систему. Зміни в структурі транспортних потоків?		•		
38	Необхідність будівництва нових об'єктів для забезпечення транспортних сполучень?			•	
39	Потреби в нових або суттєвий вплив на наявні комунальні послуги?		•		
40	Появу будь-яких реальних або потенційних загроз для здоров'я людей?			•	
Екологічне управління та моніторинг					
41	Послаблення правових і економічних механізмів контролю в галузі екологічної безпеки?			•	
42	Погіршення екологічного моніторингу?			•	
43	Усунення наявних механізмів впливу органів місцевого самоврядування на процеси техногенного навантаження?			•	
44	Стимулювання розвитку екологічно небезпечних галузей виробництва?			•	
Інше					
45	Підвищення рівня використання будь-якого виду природних ресурсів?			•	
46	Суттєве вилучення будь-якого невідновного ресурсу?			•	
47	Збільшення споживання значних обсягів палива або енергії?		•		
48	Суттєве порушення якості природного середовища?			•	
49	Поява можливостей досягнення короткотермінових цілей, які ускладнюватимуть досягнення довготривалих цілей у майбутньому?			•	
50	Такі впливи на довкілля або здоров'я людей, які самі по собі будуть незначними, але у сукупності викличуть значний негативний екологічний ефект, що матиме значний негативний прямий або опосередкований вплив на добробут людей?			•	

Реалізація планованої діяльності вцілому буде мати позитивний вплив і сприятиме формуванню повноцінного середовища, створенню сучасного благоустрою території.

Узагальнені результати процедури оцінки проектних рішень детального плану території представлені в табл. 5.2.

Таблиця 5.2.

**Узагальнені результати процедури оцінки проектних рішень
детального плану території**

Територія	Атмосферне повітря	Клімат	Вода	Ґрунти	Природо-охоронні території	Біорізноманіття	Здоров'я
Територія проектування	П/ДС М	Нп/М	Нп/ДС/М	П/КС/ М	0	П/КС/ М	Нп/ДС/М

ПОЗНАЧЕННЯ	Пояснення
-2	Значний негативний вплив. Значний негативний вплив слід звести до мінімуму із застосуванням заходів щодо пом'якшення наслідків, щоб він став незначним.
-1	Помірний негативний вплив. Цей вплив є прийнятним.
0	Немає впливу.
1	Помірний позитивний вплив.
2	Значний позитивний вплив.
(?)	Значення впливу не може бути оцінено з певністю через відсутність даних про компоненти довкілля, заплановану діяльність або з інших причин.
П/Нп	Прямий / Непрямий
ДС/ СС/КС	Довгостроковий (10-15 років) / Середньостроковий (3-5 років) / Короткостроковий (1 рік)
М/Р	Місцевий / Регіональний
К/С/ТрК	Кумулятивний / Синергічний / Транскордонний

Наслідки для довкілля проектних рішень детального плану території наведено в табл. 5.3.

Наслідки для довкілля проєктних рішень детального плану території

Складова довкілля	Характеристика впливу
Клімат	Змін клімату в результаті планованої діяльності не очікується, оскільки в результаті експлуатації об'єктів відсутні значні виділення теплоти, інертних газів, вологи. Особливості кліматичних умов, які сприяють зростанню інтенсивності впливів планованої діяльності на навколишнє середовище, відсутні.
Атмосферне повітря	<p>У результаті виконання підготовчих робіт будуть наявні неорганізовані нестационарні джерела викиду забруднюючих речовин в атмосферне повітря – автотранспорт, пересипка сипучих матеріалів (грунт, пісок, щебінь).</p> <p>Вплив на повітряне середовище пов'язаний з утворенням та викидом забруднюючих речовин при проїзді автотранспорту на будівельному майданчику. Внаслідок роботи двигунів внутрішнього згорання, в атмосферне повітря будуть викидатися вуглецю оксид, вуглецю діоксид, діазоту оксид, азоту діоксид, вуглеводні граничні C₁₂-C₁₉, суспендовані тверді частинки недиференційовані за складом (сажа), сірки діоксид, аміак, метан, бенз(а)пірен.</p> <p>До очікуваних потенційних джерел викидів забруднюючих речовин в атмосферне повітря відноситься технологічне обладнання об'єкта та рух автотранспорту по території промайданчика. Під час експлуатації об'єкта поряд із пересувними джерелами викидів забруднюючих речовин можуть функціонувати і стаціонарні організовані та неорганізовані джерела викидів забруднюючих речовин. Кількісний та якісний склад забруднюючих речовин буде встановлено на наступних етапах проєктування. Перевищення значень ГДК у атмосферному повітрі при дотриманні вимог природоохоронного та санітарного законодавства України не очікується. Проєктом передбачається застосування найкращих сучасних технологій та практик, врахування містобудівних обмежень та особливості району розташування.</p>
Водне середовище	<p>Основними джерелами забруднення підземних вод на будівельному майданчику можуть бути проливи нафтопродуктів та мастил від агрегатних вузлів техніки.</p> <p>За умов дотримання прийнятих проєктних рішень та заходів щодо охорони навколишнього середовища можна виключити негативний вплив на водні ресурси при проведенні підготовчих та будівельно-монтажних робіт.</p> <p>Негативний вплив на водне середовище при експлуатації об'єкту можливий під час проливу палива від пересувних джерел, які переміщатимуться по території підприємства.</p> <p>На території проєктної ділянки передбачено розміщення очисних споруд побутових стічних вод, очисних споруд дощових вод, резервуару очищених дощових вод. Проєктом прийнята локальна роздільна система каналізації. Схема каналізування: стічні води проєктних ділянок ДПТ по мережі самопливних колекторів надходить до локальних очисних споруд, в яких очищуються та фільтруються, з можливістю зберігання очищеної води та використання її для поливу території. Скид господарсько-побутових стоків передбачається здійснювати в проєктні блочно-модульні очисні споруди типу «Вібох Pro-15». Очищені води можуть відводитись в пожежні резервуари або резервуари-накопичувачі. Вода із резервуарів-накопичувачів</p>

	<p>може використовуватись для поливу території, для чого видаляється насосним обладнанням, що забезпечує подачу води для системи зрошення з необхідною продуктивністю та напором. Також в разі необхідності очищені дощові води можуть вивозитись автоцистернами згідно договору з спеціалізованою організацією. Виникнення аварійних ситуацій в частині впливу на водне середовище для даного об'єкта малоімовірне.</p> <p>Передбачені проектом заходи не спричинять погіршення якісних показників підземних вод.</p>
Ґрунтове середовище	<p>Вплив на ґрунти буде тільки під час проведення будівельно-монтажних робіт та носитиме тимчасовий характер. Вплив на ґрунти поза межами проєктованої території відсутній.</p> <p>Проєктом передбачається благоустрій території. При дотриманні прийнятих проєктом технологічних рішень вплив на стан ґрунтів буде допустимий.</p>
Біорізноманіття	<p>Значні і незворотні зміни в екосистемах території проєктування в результаті будівництва та експлуатації об'єкта не прогнозується.</p> <p>Даний об'єкт не порушує умов існування видового та популяційного різноманіття рослинного і тваринного світу. Планована діяльність матиме локальний вплив на біорізноманіття, головним чином у межах планованої ділянки. Можливим впливом буде порушення рослинного покриву. Вплив незначний, допустимий.</p>
Заповідні об'єкти, природоохоронні території	<p>На території детального планування, а також в безпосередній близькості до даної території, відсутні об'єкти природно-заповідного фонду, структурні елементи національної та регіональної екомережі Волинської області та природоохоронні території Смарагдової мережі.</p> <p>Негативного впливу на природоохоронні території та об'єкти, регіональну та національну екологічну мережу планована діяльність не здійснюватиме.</p>
Матеріальні об'єкти, включаючи архітектурну, археологічну та культурну спадщину	<p>Негативний вплив відсутній.</p> <p>Матеріальні об'єкти, в яких втілено оригінал твору образотворчого мистецтва чи архітектури в межах проєктованого майданчика та його СЗЗ не обліковуються.</p> <p>Об'єкти архітектурної, археологічної, культурної спадщини на проєктній ділянці відсутні.</p>
Здоров'я населення	<p>Негативного впливу на стан здоров'я чи захворюваність, а також погіршення умов життєдіяльності місцевого населення не передбачається.</p> <p>Планована діяльність при дотриманні вимог природоохоронного та санітарного законодавства України не буде мати негативного впливу на стан здоров'я населення.</p>
Соціально-економічне становище	<p>На етапах будівництва та експлуатації об'єкту вплив оцінюється як позитивний, оскільки планованою діяльністю передбачається забезпечення робочими місцями працездатного населення, сплата податків в місцевий та державний бюджети, покращення економічної ситуації регіону, забезпечення економічної основи для захисту соціально-економічних інтересів населення.</p>
Акустичний вплив	<p>Шумове забруднення буде спричинене насамперед роботою будівельної техніки та матиме тимчасовий характер. Під час експлуатації об'єкта акустичний вплив буде здійснюватись під час роботи технологічного обладнання та проїзду автотранспорту. Встановлені допустимі норми ГДК перевищуватись не будуть.</p>

6. Заходи, що передбачається вжити для запобігання, зменшення та пом'якшення негативних наслідків виконання документа державного планування

На основі інформації, представленої у попередніх розділах, та з метою сприяння досягненню цілей екологічної політики, встановлених на національному та місцевому рівнях, запропоновано ряд заходів для пом'якшення виявлених потенційних негативних наслідків для навколишнього середовища та здоров'я населення, що випливають з реалізації містобудівної документації.

Термін «пом'якшення» відноситься до усунення, зменшення, запобігання або контролю негативних впливів на навколишнє середовище, які можуть виникнути внаслідок впровадження містобудівної документації. Запропоновані заходи складаються з тих, що були визначені в процесі розроблення проекту містобудівної документації і рекомендацій що виникли в результаті виконання СЕО.

Досліджений вплив об'єкта планованої діяльності на навколишнє середовище, природні і штучні компоненти прилеглої території показали, що вплив слід оцінювати як локальний і допустимий.

Проектом передбачається виконання таких заходів:

Ресурсозберігаючі заходи – збереження і раціональне використання земельних та водних ресурсів, повторне їх використання та ін.

Планувальні заходи – функціональне зонування; організація санітарно-захисних зон; озеленення території та ін.

Захисні заходи – вибір місць тимчасового складування ГРШ; передача відходів спеціалізованим організаціям для утилізації або видалення, дотримання нормативів чинного природоохоронного законодавства; своєчасна передача накопичених відходів спеціалізованим організаціям згідно укладених договорів; дотримання правил пожежної безпеки.

Охоронні заходи – заходи, до яких відноситься моніторинг навколишнього середовища і включає виявлення аварійних викидів; вчасне планування ремонтних та відновлювальних робіт по обладнанню; моніторинг джерел забруднення атмосфери.

Компенсаційні заходи – компенсація незворотного збитку від планованої діяльності шляхом проведення заходів щодо рівноцінного поліпшення стану природного, соціального і техногенного середовища в іншому місці і/або в інший час. Компенсація нанесених незворотних збитків від планованої діяльності здійснюється за рахунок грошового відшкодування.

Розрахунки розміру екологічного податку виконуються відповідно до Податкового кодексу України від розділ VIII «Екологічний податок».

Екологічний податок сплачується нарахуванням плати за забруднення атмосферного повітря стаціонарними джерелами викидів забруднюючих речовин, згідно дозволу на викиди забруднюючих речовин в атмосферне повітря.

Суми податку, який справляється за викиди в атмосферне повітря забруднюючих речовин стаціонарними джерелами забруднення обчислюються платниками податку самостійно щокварталу виходячи з фактичних обсягів викидів та ставок податку.

Згідно Конституції України і Закону «Про охорону навколишнього природного середовища» природокористувач зобов'язаний вживати необхідні заходи по охороні довкілля, здійснювати природоохоронні заходи, відшкодовувати збиток, заподіяний виконуваною діяльністю і екологічними правопорушеннями, а також вносити платню за користування природними ресурсами і забруднення навколишнього природного середовища.

З метою забезпечення санітарного та епідемічного благополуччя населення, санітарного очищення територій населених пунктів треба керуватись Конституцією України та Законами України: «Про місцеве самоврядування в Україні», «Про благоустрій населених пунктів», «Про охорону навколишнього природного середовища», «Про управління відходами», «Про регулювання містобудівної діяльності».

Облаштування території повинно відбуватися з дотриманням екологічних вимог та забезпеченням комплексного благоустрою території.

З метою забезпечення нормативного стану довкілля та мінімізації негативного впливу під час підготовчих та будівельних робіт у відповідності до чинних нормативних вимог із застосуванням відповідної техніки та механізмів передбачаються недопускання порушень факторів, які можуть призвести до аварійних ситуацій.

До таких факторів, під час виконання будівельних робіт можна віднести:

- виникнення локальної пожежі в разі порушення протипожежних заходів (паління, розпалювання вогнищ та використання відкритого вогню, тощо);
- порушення режимів експлуатації будівельних машин та обладнання;
- помилкові дії персоналу.

З метою забезпечення нормативного стану довкілля та мінімізації тимчасового негативного впливу під час будівництва та експлуатації проєктованого об'єкта передбачається ряд заходів:

- здійснення будівельних робіт на підставі документів, що засвідчують право на виконання таких робіт;
- виконавці будівельних робіт будуть залучатися з урахуванням їх кваліфікаційного складу та обсягів будівельної роботи;
- організаційні, технічні, технологічні рішення та інші заходи, направлені на реалізацію планованої діяльності, здійснюватимуться з дотриманням вимог законодавства та

нормативних документів і забезпеченням механічного опору та стійкості конструктивних елементів, пожежної безпеки, унеможливлення загрози здоров'ю або безпеці людей та шкідливого впливу на довкілля, захисту від шкідливого впливу шуму та вібрації тощо;

- просторово-планувальним рішенням забезпечити дотримання вимог ДСП № 173-96;
- зберігання та транспортування будівельних матеріалів та відходів здійснювати способами, що гарантують мінімальний ризик забруднення довкілля;
- забезпечити повне збирання, належне зберігання та передачу відходів спеціалізованим підприємствам;
- дотримуватись заходів з охорони атмосферного повітря, водних ресурсів, ґрунтів, а також рослинного та тваринного світу.

Відповідальність за дотримання заходів з охорони навколишнього середовища в період проведення будівельних робіт на об'єкті покладається на спеціалізовані організації, які виконуватимуть ці роботи.

Детальніша інформація про заплановані заходи наведена в табл. 6.1.

Таблиця 6.1

Заходи, що передбачається вжити для запобігання, зменшення та пом'якшення негативних наслідків виконання детального плану території

Складові довкілля, в тому числі здоров'я населення	Заходи, що передбачається вжити для запобігання, зменшення та пом'якшення негативних наслідків виконання детального плану території
Атмосферне повітря	<ul style="list-style-type: none"> - не допускати роботи автотранспорту та будівельних механізмів в режимі холостого ходу для попередження надходження забруднюючих речовин в атмосферне повітря та шумового навантаження; - при зберіганні та пересипці піщано-гравійних матеріалів на території будівництва вжити заходи щодо недопущення їх розпилення; - дотримання заходів щодо охорони атмосферного повітря відповідно до Закону України «Про охорону атмосферного повітря»; - проведення благоустрою території.
Водне середовище	<ul style="list-style-type: none"> - економно використовувати водні ресурси, дбати про їх відтворення і поліпшення якості вод; - дотримуватися санітарних та інших вимог щодо впорядкування території; - попередження забруднення підземних вод та земельних ресурсів шляхом встановлення очисних споруд господарсько-побутових та дощових стоків та герметичних ємностей для збору даних стоків, укладення договорів про вивезення вищезазначених стоків з спецорганізацією.
Земельні ресурси та ґрунти	<ul style="list-style-type: none"> - обов'язкове дотримання меж території, відведеної для будівництва; - вертикальне планування будівельного майданчика;

	<ul style="list-style-type: none"> - забезпечення розміщення будівельних матеріалів на спеціально відведеній ділянці з твердим покриттям; - контроль за роботою інженерного обладнання, механізмів і транспортних засобів, своєчасний ремонт, недопущення роботи несправних механізмів; - не допускати потрапляння нафтопродуктів у ґрунтове середовище під час проведення підготовчих і будівельно-монтажних робіт; - дотримання встановлених вимог щодо зняття та перенесення ґрунтового покриву земельної ділянки; - забороняється спалювання всіх видів відходів на території будівельного майданчика; - забезпечення збору та передачі відходів згідно укладених договорів з спецорганізаціями; - при здійсненні будівельних робіт потрібно дотримуватись вимог відповідно до ст. 48 Закону України «Про охорону земель».
Поводження з відходами	<ul style="list-style-type: none"> - роздільне збирання відходів; - організація місць тимчасового зберігання відходів; - вчасна передача відходів, які утворюватимуться, спеціалізованим організаціям згідно укладених договорів, забезпечення вивезення відходів з території. - здійснення діяльності на проєктованому майданчику у відповідності до вимог ЗУ «Про управління відходами».
Біорізноманіття	<ul style="list-style-type: none"> - максимальне збереження зелених насаджень, які мають задовільний та хороший стан; - озеленення території.
Акустичний вплив	<ul style="list-style-type: none"> - використання сучасного низькошумового технологічного та енергетичного обладнання; - обмеження швидкості руху автомобільного транспорту по проєктованій території; - озеленення території.
Здоров'я населення	<ul style="list-style-type: none"> - встановлення та дотримання планувальних обмежень на території проєктування; - проведення благоустрою території; - озеленення території відповідно до проєктних рішень.
Соціальне середовище	<ul style="list-style-type: none"> - вертикальне планування території будівельного майданчика передбачити з використанням заходів із захисту території та оточуючої забудови від можливого негативного впливу несприятливих природних або техногенних факторів; - проведення забудови згідно з наміченою містобудівною документацією та функціональним зонуванням; - інженерна підготовка території, влаштування твердого покриття проїздів; - урахування перспективних планувальних обмежень – санітарних розривів, охоронних зон інженерних мереж тощо; - проведення благоустрою та озеленення ділянки відповідно до проєктних рішень.
Охорона праці та пожежної безпеки	<ul style="list-style-type: none"> - створення належних умов праці, санітарно-побутове та медичне обслуговування працюючих у відповідності з діючими санітарними

	<p>нормами;</p> <ul style="list-style-type: none"> - суворе дотримання правил охорони праці та техніки безпеки відповідно до Закону України «Про охорону праці», пожежної безпеки відповідно до Закону України «Про пожежну безпеку» та Правил техніки безпеки в Україні; - дотримання трудової і виробничої дисципліни під час проведення будівельних робіт, правил техніки безпеки на робочих місцях; - оснащення будівель первинними засобами пожежогасіння та пожежним інвентарем.
--	---

Освоєння території повинно відбуватися з дотриманням природоохоронних заходів.

При виконанні всіх заходів з охорони навколишнього середовища, передбачених проектом, проєктовані об'єкти не завдадуть негативного впливу на стан природного середовища в районі його розміщення.

Аналізуючи види і рівні впливів на навколишнє середовище, можна зробити висновок, що комплекс заходів, спрямованих на запобігання, уникнення, зменшення, усунення визначеного негативного впливу, забезпечить дотримання чинних екологічних і санітарно-гігієнічних умов провадження планової діяльності.

У випадку порушення законодавства про охорону навколишнього природного середовища будуть негайно вжиті заходи щодо усунення відповідних порушень та компенсовано, в установленому порядку, шкоду, заподіяну довкіллю або здоров'ю і майну громадян у повному обсязі.

7. Обґрунтування вибору виправданих альтернатив, що розглядалися, опис способу, в який здійснювалася стратегічна екологічна оцінка, у тому числі будь-які ускладнення

Об'єктом планової діяльності є Детальний план території земельної ділянки кадастровий номер 0721882700:05:000:1623 в с. Кульчин Луцького району Волинської області.

Негативні фактори впливу на оточуюче середовище при функціонуванні об'єкту можна оцінити як незначні при дотриманні усіх санітарно-епідеміологічних та будівельних вимог та використанні сучасного обладнання.

У контексті стратегічної екологічної оцінки містобудівної документації Детальний план території земельної ділянки кадастровий номер 0721882700:05:000:1623 в с. Кульчин Луцького району Волинської області були прийняті наступні перспективи для вивчення наявних альтернатив та їх впливу на навколишнє середовище (табл. 7.1).

Таблиця 7.1

Альтернативи, що розглядалися, та обґрунтування обраної альтернативи

№ п/п	Альтернатива	Ключові складові альтернативи	Ключові переваги та недоліки	Обрана альтернатива та її обґрунтування
1	Нульова альтернатива (песимістичний сценарій розвитку)	Продовження існуючої ситуації	Переваги: - не порушується планувальна організація території. - зменшення навантаження на довкілля. Недоліки: - неможливість подальшого соціально-економічного розвитку громади; - недостатні можливості працевлаштування.	Проектом пропонується до затвердження Альтернативу № 2, так як вона є оптимальним варіантом для забезпечення розвитку с. Кульчин, оскільки сприятиме: - забезпечення населення робочими місцями; - проведенню благоустрою та озеленення проєктованої території;
2.	Затвердження проєкту ДДП (сценарій раціонального розвитку)	Розвиток інфраструктури населеного пункту. Вдосконалення загальної схеми пішохідних і транспортних зв'язків. Покращення якості	Переваги: - забезпечення населення робочими місцями; - проведення благоустрою та озеленення проєктованої території; - відсутність негативного впливу на природоохоронні території;	- відсутності негативного впливу на природоохоронні території; - впровадженню заходів щодо охорони довкілля та здоров'я населення.

		обслуговування населення. Створення нових робочих місць. Економічний розвиток території.	- впровадження заходів щодо охорони довкілля та здоров'я населення. Недоліки: - можливий вплив на атмосферне повітря внаслідок виникнення аварійних ситуацій; - навантаження на навколишнє середовище через збільшення транспортного руху.
3.	Технічна альтернатива	Збирання відходів за унітарною системою (всі відходи в 1 сміттевий контейнер)	Переваги: – немає. Недоліки: – не відповідність чинним нормативно-правовим актам та основним міжнародним принципам у сфері поводження з відходами.
4.	Територіальна альтернатива	Облаштування об'єкту на іншій території	Переваги: - створення нових робочих місць; - мінімізація втрат земель сільськогосподарського призначення. Недоліки: - додаткові витрати на доопрацювання проєкту щодо вибору нової ділянки під будівництво об'єкту; - процес вибору нової ділянки для розміщення та будівництва об'єкту може вплинути на терміни реалізації проєкту та його ефективність.

Під час підготовки звіту стратегічної екологічної оцінки визначено доцільність і прийнятність планової діяльності і обґрунтування технічних, організаційних, державно-правових та інших заходів щодо забезпечення безпеки навколишнього середовища, а також оцінено вплив на навколишнє середовище, надано прогноз впливу на оточуюче середовище, виходячи із особливостей планової діяльності з урахуванням природних, соціальних та техногенних умов.

Основним критерієм під час стратегічної екологічної оцінки проєкту містобудівної документації є її відповідність державним будівельним нормам, санітарним нормам і правилам України, законодавству у сфері охорони навколишнього природного середовища.

Основні методи під час здійснення стратегічної екологічної оцінки:

1) аналіз слабких та сильних сторін проекту містобудівної документації з точки зору екологічної ситуації, а саме:

- проаналізовано природні умови територій, які межують з проєктованою ділянкою, включаючи характеристику поверхневих водних систем, ландшафтів (рельєф, родючі ґрунти, рослинність та ін.), гідрогеологічні особливості територій та інших компонентів природного середовища;

- розглянуто природні ресурси з обмеженим режимом їх використання, в тому числі водоспоживання та водовідведення, забруднення атмосферного середовища;

- оцінено можливі зміни в природних та антропогенних екосистемах.

2) консультації з громадськістю щодо екологічних цілей;

3) розглянуто способи ліквідації наслідків;

4) особи, які приймають рішення, ознайомлені з можливими наслідками здійснення планованої діяльності;

5) отриманні зауваження і пропозиції до проєкту містобудівної документації;

6) проведено громадське обговорення у процесі розробки проєкту містобудівної документації.

Ускладнення при проходженні процедури СЕО полягають у:

- збройній агресії РФ та введенням у зв'язку з цим воєнного стану із здійсненням заходів відповідного правового режиму;

- обмеженому доступі до інформації на період воєнного стану;

- відсутності актуальних даних характеристики сучасного стану складових навколишнього природного середовища, біорізноманіття, інвентаризації природних ресурсів та моніторингу довкілля громади;

- відсутності методик, що дозволяють здійснювати довгострокові прогнози впливу об'єкту на довкілля;

- обмеженості обсягу місцевого бюджету для здійснення замовлень на проведення наукових досліджень території.

В ході СЕО проведено оцінку факторів ризику і потенційного впливу на стан довкілля, враховано екологічні завдання місцевого рівня в інтересах ефективного та стабільного соціально-економічного розвитку населеного пункту та підвищення якості життя населення.

Планована діяльність матиме позитивні наслідки на соціальне середовище, а негативні фактори впливу на оточуюче середовище можна оцінити як незначні при дотриманні усіх вимог та норм будівництва та експлуатації проєктованого об'єкта.

8. Заходи, передбачені для здійснення моніторингу наслідків виконання документа державного планування для довкілля, у тому числі для здоров'я населення

Розвиток державної системи моніторингу довкілля є складовою державної політики у сфері охорони навколишнього природного середовища, спрямованої на забезпечення конституційного права громадян на безпечне середовище існування. Моніторинг довкілля є дієвим засобом реалізації природоохоронної політики, слугує виробленню науково-обґрунтованих управлінських рішень щодо створення екологічно і техногенно безпечних умов життєдіяльності населення, збереження довкілля, забезпечення раціонального природокористування, створення достовірної інформаційної бази для прогнозування і запобігання екологічних небезпек. Об'єктивну інформацію про стан навколишнього середовища можна отримати лише на підставі багаторічного системного спостереження за змінами компонентів геосистем, які можуть бути спричинені як природною мінливістю систем, так і антропогенним впливом на них.

Згідно ст. 17 п. 1 Закону України «Про стратегічну екологічну оцінку», замовник у межах своєї компетенції здійснює моніторинг наслідків виконання документа державного планування для довкілля, у тому числі для здоров'я населення, один раз на рік оприлюднює його результати на своєму офіційному веб-сайті у мережі Інтернет та у разі виявлення не передбачених звітом про стратегічну екологічну оцінку негативних наслідків для довкілля, у тому числі для здоров'я населення, вживає заходів для їх усунення.

Основні вимоги організації та здійснення моніторингу наслідків виконання документа державного планування для довкілля, у тому числі для здоров'я населення визначені «Порядком здійснення моніторингу наслідків виконання документа державного планування для довкілля, у тому числі для здоров'я населення», затвердженого Постановою Кабінету Міністрів України від 16 грудня 2020 року № 1272.

Заходи, що передбачені для здійснення моніторингу, розробляються у процесі стратегічної екологічної оцінки (СЕО) проекту документа державного планування та затверджується місцевим органом державної виконавчої влади, який затвердив документ державного планування.

Моніторинг – це система постійного спостереження за явищами і процесами, що проходять в навколишньому середовищі і суспільстві, результати якого слугують для обґрунтування управлінських рішень.

При здійсненні моніторингу основну увагу належить приділяти заходам передбаченим в сфері охорони навколишнього природного середовища. Виконання ряду планувальних і технічних заходів, визначених в проекті детального плану території, а також заходів, передбачених цільовими регіональними програмами в сфері охорони навколишнього природного середовища є обов'язковою умовою для досягнення стійкості природного середовища до антропогенних навантажень та забезпечення сприятливих санітарно-гігієнічних умов проживання населення.

Відповідальним за здійснення моніторингу наслідків виконання документа державного планування для довкілля, у тому числі для здоров'я населення є Замовник – Управління капітального будівництва Луцької міської ради.

З метою забезпечення здійснення моніторингу замовник у разі необхідності може створювати моніторингові групи та визначати склад та напрямок їх роботи. Також, може бути залучена акредитована лабораторія, яка має право на виконання лабораторних досліджень різних аспектів довкілля: поверхневих вод, повітря, ґрунтів, парникових газів тощо.

З метою забезпечення систематичності та об'єктивності спостережень за змінами стану довкілля, у тому числі за станом здоров'я населення, замовник визначає:

- зміст заходів, передбачених для здійснення моніторингу, та строки їх виконання;
- кількісні та якісні показники, одиниці їх вимірювання та цільові значення таких показників відповідно до кожного з визначених у звіті про стратегічну екологічну оцінку наслідків виконання документа державного планування для довкілля, у тому числі для здоров'я населення;
- кількісні та якісні показники, одиниці їх вимірювання та цільові значення таких показників для запобігання, зменшення та пом'якшення негативних наслідків виконання документа державного планування для довкілля, у тому числі для здоров'я населення;
- методи визначення кожного із показників, які дають змогу швидко та без надлишкових витрат їх вимірювати;
- періодичність вимірювання показників, проведення їх аналізу та співставлення із цільовими значеннями;
- засоби і способи виявлення наявності або відсутності наслідків для довкілля, у тому числі для здоров'я населення, з урахуванням можливості виявлення негативних наслідків виконання документа державного планування, не передбачених звітом про стратегічну екологічну оцінку.

Заходи, передбачені для здійснення моніторингу, враховують специфіку документа державного планування, період, на який здійснюється планування, та необхідність здійснення моніторингу на різних стадіях виконання документа державного планування.

Наразі, для професійного та якісного результату моніторингу наслідків виконання документа державного планування на довкілля, в тому числі на здоров'я населення передбачені наступні заходи для здійснення моніторингу:

- замовник визначає групу експертів, що відповідальні за здійснення моніторингу (моніторингову групу), їх склад та порядок роботи. Строк виконання: один раз після затвердження документа державного планування;

- моніторингова група перевіряє відповідність проєктних рішень, що спрямовані на забезпечення санітарно-гігієнічних вимог в планувальній організації території. Строк виконання: один раз на рік після затвердження документа державного планування;

- моніторингова група співставляє цільові значення параметрів моніторингу до фактичних значень під час здійснення моніторингу. Строк виконання: один раз на рік після затвердження документа державного планування;

- замовник результати моніторингу оприлюднює на власному офіційному веб-сайті один раз на рік після затвердження документа державного планування та вносить до Єдиного реєстру стратегічної екологічної оцінки.

Кількісні та якісні показники, одиниці їх вимірювання та цільові значення таких показників відповідно до кожного з визначених у звіті про стратегічну екологічну оцінку наслідків виконання документа державного планування для довкілля, у тому числі для здоров'я населення, а також періодичність вимірювання показників, проведення їх аналізу та співставлення із цільовими значеннями наведено в табл. 8.1.

Таблиця 8.1

Кількісні та якісні показники, одиниці їх вимірювання, цільові значення, періодичність вимірювання, проведення їх аналізу та співставлення із цільовими значеннями

Сегменти екологічної оцінки	Показник/одиниця виміру	Цільове значення	Періодичність
Атмосферне повітря	Обсяги викидів забруднюючих речовин в атмосферне повітря від стаціонарних джерел, мг/м ³ .	Забезпечувати контроль за дотриманням гранично допустимих викидів, відповідно до умов дозволу на викиди забруднюючих речовин в атмосферне повітря стаціонарними джерелами. ЗУ «Про охорону атмосферного повітря» №2707-ХІІ від 16.10.1992 зі змінами.	1 раз на рік.
Водні ресурси	Обсяги забору та використання свіжої води, м ³ /рік.	Відповідно до Дозволу на спеціальне водокористування.	1 раз на рік.
Шумове забруднення	Рівень шуму на межі санітарно-захисної зони та біля найближчої житлової забудови, дБ.	Не більше 55 дБА вдень та 45 дБА вночі «Державні санітарні правила планування та забудови населених пунктів», затверджені наказом МОЗ України №173 від 19.06.1996.	1 раз на рік.

Відходи	Кількість утворення, накопичення та оброблення виробничих відходів, в тому числі небезпечних, т/рік.	Мінімізація утворення відходів та максимізація їх переробки та повторного використання. ЗУ «Про управління відходами» № 2849-ІХ від 13.12.2022 зі змінами.	1 раз на рік.
	Кількість утворення, накопичення та оброблення ТПВ, т/рік.		

Кількісні та якісні показники для запобігання, зменшення та пом'якшення негативних наслідків виконання документа державного планування для довкілля, у тому числі для здоров'я населення наведено в табл. 8.2.

Таблиця 8.2

Кількісні та якісні показники для запобігання, зменшення та пом'якшення негативних наслідків виконання документа державного планування для довкілля, у тому числі для здоров'я населення

Індикатор	Показник/одиниця виміру	Цільве значення	Періодичність
Зелені насадження	Площа зелених насаджень спеціального призначення (шумозахисне озеленення), га.	Правила утримання зелених насаджень у населених пунктах України (10.04.2006 № 105).	1 раз на рік.
Відходи	Відсоток утилізованих та перероблених відходів від загальної кількості, %. Відсоток зібраних відходів як вторинної сировини від загальної кількості утворених відходів, % та кількість відсортованих відходів за видами кг(т)/рік.	ЗУ «Про управління відходами» № 2849-ІХ від 13.12.2022 зі змінами.	1 раз на рік.
Агітаційно-просвітницькі роботи	Інформування, підвищення рівня екологічної свідомості населення.	- публікації через засоби масової інформації; - публікування на офіційному сайті міської ради; - публікування в соціальних мережах; - розробка та складання методичних матеріалів з екологічного та гігієнічного виховання.	В залежності від обраного індикатору, але не рідше 1 разу в квартал.

Засоби і способи виявлення наявності або відсутності наслідків для довкілля, у тому числі для здоров'я населення, з урахуванням можливості виявлення негативних наслідків виконання документа державного планування, не передбачених звітом про стратегічну екологічну оцінку:

Моніторинг – як інструмент контролю виконання стратегічних напрямів ДДП:

- проведення на наступних стадіях проєктування дослідження складових навколишнього середовища шляхом натурних спостережень (рослинність, тваринний світ) та відбору і аналізу проб (повітря, ґрунту, води) в рамках проведення ОВД;

- реєстр об'єктів утворення, оброблення та утилізації виробничих відходів серед суб'єктів господарювання тощо;

- отримання дозвільної документації суб'єктом господарювання.

У разі коли під час здійснення моніторингу виявлено не передбачені звітом про стратегічну екологічну оцінку негативні наслідки виконання документа державного планування для довкілля, у тому числі для здоров'я населення, замовник вживає заходів для їх усунення, а також подає органу державної влади або органу місцевого самоврядування, який затвердив документ державного планування, пропозиції щодо внесення змін до такого документа з метою усунення негативних наслідків. У такому разі зміни, що вносяться до документа державного планування, підлягають стратегічній екологічній оцінці.

Замовник протягом п'яти робочих днів з дня затвердження документа державного планування розміщує на власному офіційному веб-сайті та вносить до Єдиного реєстру стратегічної екологічної оцінки затверджений документ державного планування, рішення про його затвердження, заходи, передбачені для здійснення моніторингу наслідків виконання документа державного планування, і письмово повідомляє про це Міністерство захисту довкілля та природних ресурсів України.

Моніторинг може бути використаний для:

- порівняння очікуваних і фактичних наслідків, що дозволяє отримати інформацію про реалізацію плану;

- отримання інформації, яка може бути використана для поліпшення майбутніх оцінок (моніторинг як інструмент контролю якості СЕО);

- перевірки дотримання екологічних вимог, встановлених відповідними органами влади;

- перевірки того, що план виконується відповідно до затверженого документа, включаючи передбачені заходи із запобігання, скорочення або пом'якшення несприятливих наслідків.

Моніторинг повинен відбуватись на декількох рівнях та передбачати можливі екологічні загрози та/або виявляти під час його здійснення впливи, що не були передбачені раніше.

9. Опис ймовірних транскордонних наслідків для довкілля, у тому числі для здоров'я населення (за наявності)

У відповідності до розділу 4 Закону України «Про стратегічну екологічну оцінку», транскордонні консультації держави походження проводяться у випадках, передбачених міжнародними договорами України, згода на обов'язковість яких надана Верховною Радою України.

Якщо органи, зазначені у статтях 7 та 8 Закону України «Про стратегічну екологічну оцінку», вважають, що виконання документа державного планування ймовірно матиме наслідки для довкілля, у тому числі для здоров'я населення, зачепленої держави, вони невідкладно інформують про це орган, зазначений у статті 6 Закону України «Про стратегічну екологічну оцінку» (Центральний орган виконавчої влади, що реалізує державну політику у сфері охорони навколишнього природного середовища, щодо стратегічної екологічної оцінки).

Якщо орган, зазначений у статті 6 Закону України «Про стратегічну екологічну оцінку», вважає, що виконання документа державного планування ймовірно матиме наслідки для довкілля, у тому числі для здоров'я населення, зачепленої держави, або якщо зачеплена держава цього вимагає, орган, зазначений у статті 6 Закону України «Про стратегічну екологічну оцінку», подає зачепленій державі копію проекту документа державного планування разом із звітом про стратегічну екологічну оцінку (або його частину, що не містить інформації, яка становить державну таємницю) та визначає строк, протягом якого зачеплена держава має повідомити про своє бажання (небажання) взяти участь у транскордонних консультаціях. Такий строк не може становити менш як 30 днів з дня інформування зачепленої держави.

Про необхідність проведення транскордонних консультацій замовник повідомляється письмово. Документ державного планування не затверджується (не приймається) до завершення процедури транскордонних консультацій та врахування їх результатів.

Якщо зачеплена держава протягом строку, визначеного частиною першою цієї статті, повідомила орган, зазначений у статті 6 Закону України «Про стратегічну екологічну оцінку», про своє бажання взяти участь у транскордонних консультаціях, цей орган разом із замовником в узгоджений із зачепленою державою строк проводять консультації щодо можливих транскордонних наслідків виконання документа державного планування та заходів із запобігання, зменшення або пом'якшення таких наслідків. Для цього орган, зазначений у статті 6 Закону України «Про стратегічну екологічну оцінку», разом із замовником та зачеплена держава узгоджують тривалість консультацій, порядок їх проведення, умови перекладу документів, заходи із забезпечення інформування та участі громадськості зачепленої держави.

Після затвердження документа державного планування орган, зазначений у статті 6 Закону України «Про стратегічну екологічну оцінку», забезпечує за поданням замовника інформування зачепленої держави з таких питань:

1. Зміст затвердженого документа державного планування;

2. Інформація про те, яким чином питання охорони довкілля враховані в документі державного планування та яким чином у звіті про стратегічну екологічну оцінку враховано результати консультацій та пропозиції, подані відповідно до цієї статті, а також обґрунтування обрання саме цього документа державного планування тому вигляді, в якому він затверджений, серед інших виправданих альтернатив, представлених до розгляду;

3. Заходи з моніторингу, ухвалені відповідно до статті 17 Закону України «Про стратегічну екологічну оцінку». Замовник забезпечує орган, зазначений у статті 6 Закону України «Про стратегічну екологічну оцінку», інформацією, необхідною для виконання вимог цієї статті, у тому числі переклад відповідних документів.

У разі якщо орган, зазначений у статті 6 Закону України «Про стратегічну екологічну оцінку», отримав оповіщення від держави походження та вважає, що виконання документа державного планування, який готується для затвердження на території держави походження, ймовірно матиме наслідки для довкілля України, у тому числі для здоров'я населення, він повідомляє державу походження про своє бажання (небажання) взяти участь у транскордонних консультаціях.

Перед проведенням транскордонних консультацій орган, зазначений у статті 6 Закону України «Про стратегічну екологічну оцінку», та держава походження узгоджують їхню тривалість, порядок проведення, умови перекладу документів та детальні заходи із забезпечення інформування та участі громадськості України з урахуванням вимог статей 12, 13 Закону України «Про стратегічну екологічну оцінку».

За зверненням органу, зазначеного у статті 6 Закону України «Про стратегічну екологічну оцінку», виконання заходів із забезпечення інформування та участі громадськості України у транскордонних консультаціях забезпечується органами, зазначеними у статті 8 Закону України «Про стратегічну екологічну оцінку».

Під час проведення стратегічної екологічної оцінки проекту «Детальний план території земельної ділянки кадастровий номер 0721882700:05:000:1623 в с. Кульчин Луцького району Волинської області» ймовірні транскордонні наслідки для довкілля, у тому числі для здоров'я населення – відсутні, з причин мінімального впливу на територію та віддаленості державних кордонів України.

10. Резюме нетехнічного характеру

У Звіті з СЕО до Детального плану території земельної ділянки кадастровий номер 0721882700:05:000:1623 в с. Кульчин Луцького району Волинської області проведено оцінку впливів на довкілля об'єкта планованої діяльності в районі його розміщення.

Даний документ – Резюме нетехнічного характеру (РНХ) – містить коротку інформацію про потенційні екологічні та соціальні наслідки, які мають відношення до запропонованої діяльності. Також надаються відповідні заходи по зниженню негативних екологічних та соціальних наслідків, що можуть виникнути в процесі будівництва та експлуатації об'єкта планованої діяльності.

Цей документ (РНХ) буде розміщений у зазначеному нижче місці для ознайомлення і для надання коментарів. Будь-яка особа може надати свої зауваження та рекомендації щодо екологічних, соціальних та інших аспектів цього проекту.

Управління капітального будівництва Луцької міської ради

Адреса: 43025, м. Луцьк, вул. Лесі Українки, 35.

Тел.: (0332) 77 78-64, (0332) 77 78 66,

E-mail: dm@lutskrada.gov.ua,

Веб-сайт: <https://www.lutskrada.gov.ua/>.

Містобудівною документацією передбачено формування ділянки №1 для надання послуг у сільському господарстві, та будівництва на ній ремонтної майстерні сільськогосподарської техніки.

Територія земельної ділянки №1 площею 1,4743 га (для надання послуг у сільському господарстві), передбачає розміщення:

- Будівлі охорони з прохідною, 1 поверх, площею забудови – 240,0 м²;
- Ремонтної майстерні сільськогосподарської техніки, 1 поверх, площею забудови – 650,0 м²;

Прогнозована кількість працівників становить – 5 осіб.

- Майданчику для парковки на 17 машино-місць;
- Очисних споруд дощових вод;
- Резервуару очищених дощових вод;
- Очисних споруди побутових стічних вод;
- Двох пожежрезервуарів;
- Чотирьох водозабірних колодязів з пожежрезервуарів;
- Шахтного колодязя;
- Майданчика для сміттєзбірників.

В межах проектною розміщення ділових центрів, виробничих об'єктів та інноваційних об'єктів не передбачається.

На території проектної ділянки відсутні: об'єкти всесвітньої спадщини, їх території та буферні зони; об'єкти культурної спадщини, їх території та зони охорони пам'яток культурної спадщини; історичні ареали населених місць; історико-культурні заповідники; історико-культурні заповідні території; охоронювані археологічні території; музеї.

Під'їзд до будівель і споруд на проектній території передбачено з існуючих та проектних вулиць і проїздів з твердим покриттям.

Проектні та існуючі вулиці і проїзди мають зв'язок з в автошляхом М-19 автомобільний шлях міжнародного значення на території України, пролягає від переходу Доманове (Волинська область) до автомобільного прикордонного переходу Порубне (Чернівецька область).

В межах проектної території наявні існуючі маршрути руху громадських транспортних засобів з існуючими зупинками для посадки та висадки пасажирів. Зупинки громадського транспорту (автобусні, маршрутного таксі) знаходяться на існуючій дорозі з твердим покриттям (автошлях М19).

Інженерне забезпечення території

Водопостачання. Проектом передбачено 1 шахтний колодезь на потреби об'єктів сільськогосподарського призначення. Вода з шахтного колодезя призначена для технічних потреб. Прийнято рішення що питна вода буде доставлятися на об'єкт спеціалізованими організаціями по доставці питної води. Також передбачено 2 пожежних резервуари з водозабірними колодезями для забезпечення потреб з пожежогасіння. Джерелом водопостачання є підземні води водоносних горизонтів.

Каналізація. На території проектної ділянки передбачено розміщення очисних споруд побутових стічних вод, очисних споруд дощових вод, резервуару очищених дощових вод. Скид господарсько-побутових стоків передбачається здійснювати в проектні блочно-модульні очисні споруди типу «Вібох Pro-15». Очищені води відводяться в резервуари-накопичувачі або в пожежні резервуари. Вода із резервуарів-накопичувачів використовуватиметься для поливу території, для чого видаляється насосним обладнанням, що забезпечує подачу води для системи зрошення з необхідною продуктивністю та напором. Також в разі необхідності очищені дощові води можуть вивозитись автоцистернами згідно договору з спеціалізованою організацією.

Електропостачання. Споживачами електричної енергії є: силові і освітлювальні установки та зовнішнє освітлення території.

Інженерна підготовка і захист території. Інженерна підготовка території проекрованої ділянки включає комплекс заходів щодо забезпечення придатності території для містобудування, захисту її від несприятливих антропогенних і природних явищ та поліпшення екологічного стану, який визначається на підставі інженерно-будівельної оцінки території.

Заходи з інженерної підготовки включають в себе:

- вертикальне планування території, відведення дощових і талих вод;
- використання гумусового шару.

Вертикальне планування території виконано для проектованої земельної ділянки вибірковим методом з урахуванням наступних вимог:

Благоустрій території. Озелененням проектної ділянки передбачено створення захисних посадок по периметру земельної ділянки з урахуванням забезпечення достатнього провітрювання та інсоляції. Види насаджень, їх розміщення будуть вибрані з урахуванням існуючої рослинності і ґрунтово-кліматичних умов за дотриманням садово-паркових вимог.

Проектні проїзди та пішохідні доріжки в межах проектної ділянки передбачено виконати з бетонної бруківки.

Використання підземного простору. На проектній ділянці відсутні наявні у підземному просторі об'єкти, що використовуються для комерційних та/або транспортних функцій, крім інженерних мереж.

Поводження з відходами. Проектом детального плану території прийнята роздільна система санітарного очищення. Санітарна очистка території має бути планово-регулярною і здійснюватись органами ЖКГ або іншими службами. Сухе побутове сміття, тверді побутові відходи та вуличне сміття будуть вивозитись на сміттесортувальну станцію.

Для правильного поведження з відходами передбачено розміщення майданчика для відходів та заключення договорів з спецорганізаціями про надання послуг поведження з відходами. Організація системи збирання побутових відходів та її транспортування, утилізації чи переробки повинна здійснюватися відповідно до ЗУ «Про управління відходами», ЗУ «Про охорону навколишнього середовища».

Ймовірні види впливу на навколишнє середовище:

- атмосферне повітря – можливий незначний вплив на атмосферне повітря. Викиди не перевищуватимуть допустимих. Під час будівельних робіт та влаштування території на атмосферне повітря будуть здійснювати тимчасовий негативний вплив викиди забруднюючих речовин та шум від роботи обладнання та спецтехніки. Внаслідок земляних робіт та пересипання ґрунту в повітря будуть виділятися речовини у вигляді суспендованих твердих частинок недиференційованих за складом. При роботі двигунів внутрішнього згорання автотранспорту і спецтехніки в атмосферне повітря будуть викиди оксид вуглецю, двоокис вуглецю, діоксид азоту, вуглеводні граничні C₁₂-C₁₉, сажа, бенз(а)пірен. При проведенні зварювальних робіт в повітря можуть викидатися зварювальні аерозолі, що складаються із з'єднань заліза, марганцю та ін. Ці викиди класифікуються як неорганізовані джерела викидів, які будуть існувати тільки на період будівництва та не перевищуватимуть норми ГДК. Під час експлуатації об'єкта поряд із

пересувними джерелами викидів забруднюючих речовин можуть функціонувати і стаціонарні організовані та неорганізовані джерела викидів забруднюючих речовин. Кількісний та якісний склад забруднюючих речовин буде встановлено на наступних етапах проектування. Для зменшення негативних проявів функціонування об'єкта передбачається створення санітарно-захисної зони навколо об'єкта та її озеленення;

- водне середовище – негативних впливів на водне середовище, порушення гідродинамічного режиму, виснаження поверхневих та підземних водних ресурсів, надходження у водне середовище забруднюючих речовин – не передбачається. Проектом передбачено 1 шахтний колодязь на потреби об'єктів сільськогосподарського призначення. Вода з шахтного колодязя призначена для технічних потреб. Прийнято рішення що питна вода буде доставлятися на об'єкт спеціалізованими організаціями по доставці питної води. Також передбачено 2 пожежних резервуари з водозабірними колодязями для забезпечення потреб з пожежогасіння. На території проектної ділянки передбачено розміщення очисних споруд побутових стічних вод, очисних споруд дощових вод, резервуару очищених дощових вод. Проектом прийнята локальна роздільна система каналізації. Схема каналізування: стічні води проектних ділянок ДПТ по мережі самопливних колекторів надходить до локальних очисних споруд, в яких очищуються та фільтруються, з можливістю зберігання очищеної води та використанням її для поливу території. Скид господарсько-побутових стоків передбачається здійснювати в проектні блочно-модульні очисні споруди типу «Віobox Pro-15». Очищені води можуть відводитись в пожежні резервуари або резервуари-накопичувачі. Вода із резервуарів-накопичувачів може використовуватись для поливу території, для чого видаляється насосним обладнанням, що забезпечує подачу води для системи зрошення з необхідною продуктивністю та напором. Також в разі необхідності очищені дощові води можуть вивозитись автоцистернами згідно договору з спеціалізованою організацією. Вплив екологічно допустимий;

- ґрунт – зміни, які чинять шкідливі впливи на ґрунтовий шар не відбудуться зважаючи на відповідні проектні заходи. При будівельних роботах вплив на ґрунти буде мати тимчасовий характер і пов'язаний з проведенням земляних робіт. Першочерговий вплив на ґрунтове середовище буде відбуватись при знятті ґрунтово-рослинного шару з ділянки проведення робіт та складування його у відвали, для подальшого упорядкування території. Під час будівництва об'єкта при формуванні рельєфу даної земельної ділянки буде зніматись шар родючого ґрунту. Зняття родючого шару ґрунту (глибина зняття 300 мм) проводитиметься до початку будівельних робіт. Знятий родючий шар ґрунту переміщатиметься до місця складування і формуватиметься в бурти для зберігання в місцях не передбачених під будівництво та мощення висотою до 2,0 м з розривами, які необхідні для пропуску поверхневих вод та проїзду будівельної техніки. Родючий шар ґрунту (необхідний для озеленення території) залишатиметься в буртах до

закінчення основних будівельних робіт, після завершення яких, розроблятиметься бульдозером і розрівнюватиметься товщиною 20 см по площі озеленення під час проведення робіт по благоустрою території. Під час будівельних робіт незначним джерелом забруднення ґрунтів потенційно може стати будівельне сміття та паливно-мастильні матеріали від роботи будівельних механізмів. Для виключення можливості забруднення ґрунту нафтопродуктами всі роботи планується проводити справною технікою. Ремонт спецтехніки планується проводити на СТО поза межами майданчика. Накопичування та тимчасове зберігання відходів планується в спеціально відведених місцях у контейнерах. При експлуатації об'єкта утворення неорганічних забруднених стоків, які можуть потрапити в ґрунт, не передбачається. Викиди забруднюючих речовин не вплинуть на геохімічний склад ґрунту. При дотриманні прийнятих проектом технологічних рішень вплив на стан ґрунтів буде допустимий. З метою покращення стану навколишнього середовища проектом передбачається ряд планувальних та інженерних заходів: вертикальне планування та регулювання водовідведення, благоустрій території. При дотриманні прийнятих проектом технологічних рішень вплив на стан ґрунтів зведений до мінімуму. По завершенню будівельних робіт проєктована територія буде упорядкована;

- флора та фауна – негативний вплив мінімальний. Можливим впливом буде порушення рослинного покриву. Під час здійснення планованої діяльності на суміжних територіях не передбачається незворотних змін, виснаження і деградації складу домінуючих рослинних угруповань і фауністичних комплексів. Ареали проживання рідкісних тварин, місця зростання рідкісних рослин в межах ділянки проєктування відсутні. На проєктованій території види флори і фауни та угруповання видів, які занесені до Червоної книги України та Резолюції 6 Бернської конвенції відсутні. Також відсутні рослини та їх угруповання, що підлягають охороні згідно Положення про Зелену книгу України та Резолюції 4 Бернської конвенції. Значних і незворотних змін в екосистемі дослідженої території в результаті провадження планованої діяльності не прогнозується. Наземних, водних і повітряних шляхів міграції тварин на проєктованій території не відмічено. В процесі провадження планованої діяльності не будуть руйнуватися місця проживання тварин та гніздування птахів. Проектом передбачається озеленення проєктованої території;

- кліматичні фактори – негативні наслідки планованої діяльності на мікроклімат – мінімальні. Змін мікроклімату, що безпосередньо пов'язані з відсутністю активних масштабних впливів планованої діяльності (значних виділень теплоти, вологи, тощо) – не відбудеться. Негативні ендегенні та екзогенні процеси, явища природного та техногенного походження (тектонічні, сейсмічні, зсувні, селеві, зміни напруженого стану і властивостей масивів порід, деформації земної поверхні) – не передбачаються. Особливості кліматичних умов, які сприяють зростанню інтенсивності впливів планованої діяльності на навколишнє середовище, відсутні. Планована

діяльність не матиме суттєвого впливу на клімат, чутливість діяльності до зміни клімату не очікується;

- заповідні об'єкти, природоохоронні території – впливи відсутні, оскільки на території ведення планової діяльності відсутні території та об'єкти природно-заповідного фонду, території та об'єкти екомережі, водно-болотні угіддя міжнародного значення, біосферні резервати програми ЮНЕСКО «Людина і біосфера», об'єкти всесвітньої спадщини ЮНЕСКО (відповідно до <https://emerald.eea.europa.eu/>). Найближчим об'єктом ПЗФ до проєктованої ділянки є Ківерцівський національний природний парк загальнодержавного значення «Цуманська Пуща». Даний об'єкт ПЗФ розташований на відстані 595 м в північному напрямку від проєктованої території. Найближча природоохоронна територія Смарагдової мережі – Цуманська Пуща (UA0000334), яка знаходиться на відстані 595 м в північному напрямку від проєктованої ділянки. В межі даної природоохоронної території Смарагдової мережі входить вищезазначений Ківерцівський національний природний парк загальнодержавного значення «Цуманська Пуща». Проєктована територія не входить до національної та регіональної екологічної мережі, не займає території коридорів (сполучних територій) екомережі, не входить до ядер (ключових територій) національної та регіональної екологічної мережі Волинської області. Також дана територія не відноситься до лісгосподарських, природоохоронних, природно-заповідних зон та їх територій, земель водних об'єктів і прибережно-захисних смуг. Отже, враховуючи те, що на території проєктованого майданчика відсутні об'єкти ПЗФ, природоохоронні території Смарагдової мережі та елементи (ядра, коридори та субкоридори) національної екологічної мережі України та регіональної екологічної мережі Волинської області, лісгосподарські, природоохоронні, природно-заповідні зони та їх території, землі водних об'єктів і прибережно-захисних смуг, то негативного впливу на дані природоохоронні території та об'єкти планована діяльність не здійснюватиме;

- ландшафт – планована діяльність не впливає на елементи геологічного, структурно-тектонічного ландшафту і не викликати негативних явищ геотехногенного походження в геологічному середовищі. Розміщення проєктованих споруд на вказаній території не пошкодують існуючого ландшафту, так як будуть витримані всі вимоги нормативних документів, пов'язаних з плануванням та забудовою території;

- акустичне забруднення – основним джерелом шумового забруднення є автомобільний транспорт. В межах проєктованого майданчика та його СЗЗ відсутня житлова забудова. Планованою діяльністю передбачається дотримання нормативних рівнів звукового тиску у дБ в октавних смугах частот, рівні звуку й еквівалентних рівнів звуку в дБА для територій, що безпосередньо прилягають до житлових будинків, прийнятих згідно «Державних Санітарних норм допустимих рівнів шуму в приміщеннях житлових та громадських будинків і на території

житлової забудови», затверджених наказом МОЗ України від 22.02.2019 р. № 463. Значних змін у шумовому забрудненні території не передбачається;

- соціальне середовище – при дотриманні всього комплексу заходів щодо захисту навколишнього середовища, будівельно-монтажні роботи та експлуатація проектного об'єкта не спричинять негативного впливу на соціально-економічне середовище. Розвиток рівня автомобілізації на сучасному етапі розвитку економіки України визначається не тільки соціальною значущістю, а й можливістю його використання як потужного інструмента розширення споживчого попиту на товар тривалого користування – сільськогосподарської техніки, а також підвищення на основі цього темпів економічного зростання у суміжних галузях української економіки. Планована діяльність є додатковим драйвером економічного зростання, зниження інфляції, скорочення дефіциту державного бюджету, зниження рівня безробіття. Загалом, вплив на соціальне середовище оцінюється як позитивний.

Дані про виконавців матеріалів СЕО

<p>Бакараєв Олександр Анатолійович</p> 	<p>Інженер з автоматизованого управління технологічними процесами. Диплом ВС №34920107 від 27 червня 2008 р.</p> <p>Сертифікований спеціаліст в категорії інженер-проектувальник (кваліфікаційний сертифікат серія АР № 010440 від 18.12.2014 р. відповідального виконавця окремих видів робіт (послуг), пов'язаних із створенням об'єкта архітектури «Інженерно-будівельне проектування у частині забезпечення безпеки життя і здоров'я людини, захисту навколишнього природного середовища».</p> <p>Підвищення кваліфікації «Здійснення оцінки впливу на довкілля (ОВД) в Україні: особливості та перший досвід впровадження. Стратегічна екологічна оцінка». Свідоцтво № КЕА-19-70 від 12.04.2019.</p>
--	---

ДОДАТКИ



Єдина екологічна платформа "ЕкоСистема"

Заява

про визначення обсягу стратегічної екологічної оцінки від 11.12.2024 р.

Реєстраційний номер справи в Єдиному реєстрі № 11-12-12164-24

Замовник:

Виконавчий комітет Луцької міської ради

1. Назва документа державного планування:

Детальний план території земельної ділянки кадастровий номер 0721882700:05:000:1623 в с. Кульчин Луцького району Волинської області

2. Основні цілі документа державного планування, його зв'язок з іншими документами державного планування

Детальний план території є містобудівною документацією місцевого рівня, яка розробляється з метою визначення планувальної організації і функціонального призначення, просторової композиції і параметрів забудови та ландшафтної організації кварталу, мікрорайону, іншої частини території населеного пункту, призначених для комплексної забудови чи реконструкції, та підлягає стратегічній екологічній оцінці. Містобудівна документація розробляється на підставі рішення Луцької міської ради від 25.09.2024 №63/81 «Про надання дозволу на розроблення проекту детального плану території земельної ділянки кадастровий номер 0721882700:05:000:1623 в с. Кульчин Луцького району Волинської області». Мета розроблення детального плану полягає в деталізації і уточненні у більш крупному масштабі положень генерального плану населеного пункту, визначенні планувальної структури функціонального призначення окремої території, просторової композиції та параметрів забудови, обґрунтування розташування кварталів багатоквартирних житлових будинків різної поверховості на території проектування. Проект розроблятиметься відповідно до: Закону України «Про регулювання містобудівної діяльності», Закону України «Про основи містобудування», Закону України «Про автомобільні дороги», Земельного кодексу України, Наказу Міністерства охорони здоров'я України № 173 від 19.06.1996 р. «Про затвердження Державних санітарних правил планування та забудови населених пунктів», Постанови Кабінету міністрів України від 27.11.2022 № 1455 «Про затвердження Правил охорони електричних мереж», ДБН Б.1.1-14-2021 «Склад та зміст містобудівної документації», ДБН Б.2.2-12:2019 «Планування і забудова територій», ДБН В.2.3-4:2015 «Автомобільні дороги», ДБН В.2.5-74:2013 «Водопостачання».

3. Якою мірою документ державного планування визначає умови для реалізації видів діяльності або об'єктів, щодо яких законодавством передбачено здійснення процедури оцінки впливу на довкілля (у тому числі щодо визначення місцезнаходження, розміру, потужності або розміщення ресурсів)

Територія проектування складається з земельної ділянки площею 1,4743 га, що розташована в с. Кульчин Луцького району Волинської області. Відповідно до частини першої статті 3 Закону України «Про оцінку впливу на довкілля», здійснення оцінки впливу на довкілля є обов'язковим у процесі прийняття рішень про провадження планованої діяльності, визначеної частинами другою і третьою статті третьої. Об'єкт планованої діяльності не відноситься до видів планованої діяльності та об'єктів, які можуть мати значний вплив на довкілля і підлягають оцінці впливу на довкілля відповідно до Закону України «Про оцінку впливу на довкілля».

4. Інформація про ймовірні наслідки: а) для довкілля, у тому числі для здоров'я населення; б) для територій з природоохоронним статусом; в) транскордонні наслідки для довкілля, у тому числі для здоров'я населення

а) Проект детального плану території не матиме значного впливу на довкілля та здоров'я населення, геологічне середовище, на флору та фауну. Проект розробляється з урахуванням природно-кліматичних умов, існуючого рельєфу території, особливостей прилеглої території та забудови, з дотриманням технологічних та санітарних розривів, з урахуванням взаємозв'язків основних та допоміжних споруд. Вплив на повітряне середовище буде зумовлюватись збільшенням викидів забруднюючих речовин від роботи двигунів транспортних засобів, викидами пилу при проведенні земляних робіт, викидів забруднюючих речовин під час проведення будівельних робіт. Дані речовини будуть утворюватися в кількостях, що не перевищуватимуть норм ГДК. Зміни мікроклімату, що безпосередньо пов'язані з відсутністю активних масштабних впливів планованої діяльності (значних виділень парникових газів, теплоти, вологи тощо) не відбудеться. Вплив на водне середовище не відбуватиметься. Вплив на геологічне середовище можливий внаслідок проведення інженерних робіт, робіт з влаштування території. Вплив на ґрунтовий покрив полягатиме в ущільненні та перенесенні ґрунтового шару на етапі будівництва, проїзду транспорту. Негативні ендегенні та екзогенні процеси, явища природного та техногенного походження (тектонічні, сейсмічні, зсувні, селеві, зміни напруженого стану і властивостей масивів порід, деформації земної поверхні) не передбачаються. Джерелами шуму в період будівництва є будівельна техніка і автотранспорт, які працюють на будівельному майданчику. б) Зважаючи на географічне положення проектованої території наслідків для довкілля прикордонних територій, у тому числі здоров'я населення, не очікуються. в) На території проектування відсутні об'єкти природно-заповідного фонду.

5. Виправдані альтернативи, які необхідно розглянути, у тому числі якщо документ державного планування не буде затверджено

Аналітичне дослідження основних соціально-економічних і демографічних тенденцій у ретроспективі останніх років дали можливість сформулювати наступні сценарії розвитку: Перший альтернативний варіант «Нульовий» – сценарій (за відсутності розвитку проекту) – не складається і не затверджується містобудівна документація, цей сценарій може розумітися, як продовження поточних (найчастіше несприятливих) тенденцій щодо стану довкілля та розвитку території. Другий альтернативний варіант «Розвиток населеного пункту за затвердженою містобудівною документацією». Цей сценарій дозволить забезпечити виконання попередніх планованих рішень. Також в Звіті про СЕО необхідно розглянути інші альтернативні варіанти щодо технічного та технологічного забезпечення об'єктів чи територіального розміщення об'єктів планованої діяльності.

6. Дослідження, які необхідно провести, методи і критерії, що використовуватимуться під час стратегічної екологічної оцінки

Під час підготовки звіту СЕО визначити доцільність і прийнятність планованої діяльності і обґрунтування економічних, технічних, організаційних, державно-правових та інших заходів щодо забезпечення безпеки навколишнього середовища, а також оцінити вплив на навколишнє природне середовище в період здійснення проектованої діяльності дати прогноз впливу на оточуюче середовище, виходячи з особливостей планованої діяльності з урахуванням природних, соціальних та техногенних умов.

Застосування цільового аналізу при проведенні СЕО дозволить встановити відповідність рішень детального плану території загальним цілям охорони довкілля та забезпечення безпечного для здоров'я та населення середовища існування. З огляду на характер такого виду документації як детальний план, ключовим завданням у виконанні СЕО проекту є методи стратегічного аналізу, насамперед аналіз контексту стратегічного планування, що передбачає встановлення зав'язків з іншими документами державного планування та дослідження нормативно-правових умов реалізації рішень детального плану. Для розробки СЕО передбачається використовувати наступну інформацію: – доповіді про стан довкілля, – статистичну інформацію, – фонові та лабораторні дослідження стану довкілля, – дані моніторингу стану довкілля, – оцінку впливу на довкілля планової діяльності та об'єктів, які можуть мати значний вплив на довкілля, – пропозиції щодо зміни існуючого функціонального використання території.

7. Заходи, які передбачається розглянути для запобігання, зменшення та пом'якшення негативних наслідків виконання документа державного планування

Під час проведення процедури стратегічної екологічної оцінки передбачені заходи для запобігання негативного впливу на довкілля та здоров'я населення по таких напрямках: – охорона рослинного покриву; – охорона атмосферного повітря; – охорона поверхневих та підземних вод; – охорона ґрунтів та геологічного середовища; – заходи щодо пожежної безпеки. Перелік проектних рішень для запобігання, зменшення та пом'якшення негативних наслідків від планової діяльності, комплекс яких включає: – ресурсозберігаючі заходи (збереження і раціональне використання земельних ресурсів); – планувальні заходи (функціональне зонування, влаштування санітарно-захисних розривів, озеленення території та ін.); – охоронні заходи (охорона підземних вод від забруднення, влаштування твердого покриття, бетонування стоянок автотранспорту, санітарна очистка території).

8. Пропозиції щодо структури та змісту звіту про стратегічну екологічну оцінку

Структура звіту про стратегічну екологічну оцінку визначається статтею 11 Закону України «Про стратегічну екологічну оцінку» і складається з наступних розділів: – зміст та основні цілі документа державного планування, його зв'язок з іншими документами державного планування; – характеристику поточного стану довкілля, у тому числі здоров'я населення, та прогнозні зміни цього стану, якщо документ державного планування не буде затверджено (за адміністративними даними, статистичною інформацією та результатами досліджень); – характеристику стану довкілля, умов життєдіяльності населення та стану його здоров'я на територіях, які ймовірно зазнають впливу (за адміністративними даними, статистичною інформацією та результатами досліджень); – екологічні проблеми, у тому числі ризики впливу на здоров'я населення, які стосуються детального плану території, зокрема щодо територій з природоохоронним статусом (за адміністративними даними, статистичною інформацією та результатами досліджень); – зобов'язання у сфері охорони довкілля, у тому числі пов'язані із запобіганням негативного впливу на здоров'я населення, встановлені на державному та місцевому рівнях, що стосуються детального плану території; – опис наслідків для довкілля, у тому числі для здоров'я населення, у тому числі вторинних, кумулятивних, синергічних, коротко-, середньо- та довгострокових, постійних і тимчасових, позитивних і негативних наслідків; – заходи, що передбачається вжити для запобігання, зменшення та пом'якшення негативних наслідків виконання документа державного планування; – обґрунтування вибору виправданих альтернатив, якщо такі розглядалися, опис способу, в який здійснювалася стратегічна екологічна оцінка, у тому числі будь-які ускладнення (недостатність інформації та технічних засобів під час здійснення такої оцінки); – заходи, передбачені для здійснення моніторингу наслідків виконання документа державного планування для довкілля, у тому числі для здоров'я населення; – опис ймовірних транскордонних наслідків для довкілля, у тому числі для здоров'я населення (за наявності); – резюме нетехнічного характеру інформації, передбаченої пунктами 1-10 цієї частини,

розраховане на широку аудиторію.

9. Орган, до якого подаються зауваження та пропозиції та строки їх подання

Департамент містобудування, земельних ресурсів та реклами Луцької міської ради.
Адреса: 43025, м. Луцьк вул. Лесі Українки, 35. Телефон: (0332) 77 78-64, (0332) 77 78 66, email: dm@lutskrada.gov.ua. Пропозиції та зауваження подаються у строк, що не перевищує 10 днів з дня оприлюднення цієї заяви.

10. Повідомлення про оприлюднення Заяви про визначення обсягу СЕО:

Сайт Луцької міської ради від 11.12.2024

Замовник/Уповноважена особа замовника:

Виконавчий комітет Луцької міської ради/Сеник Андрій Якимович

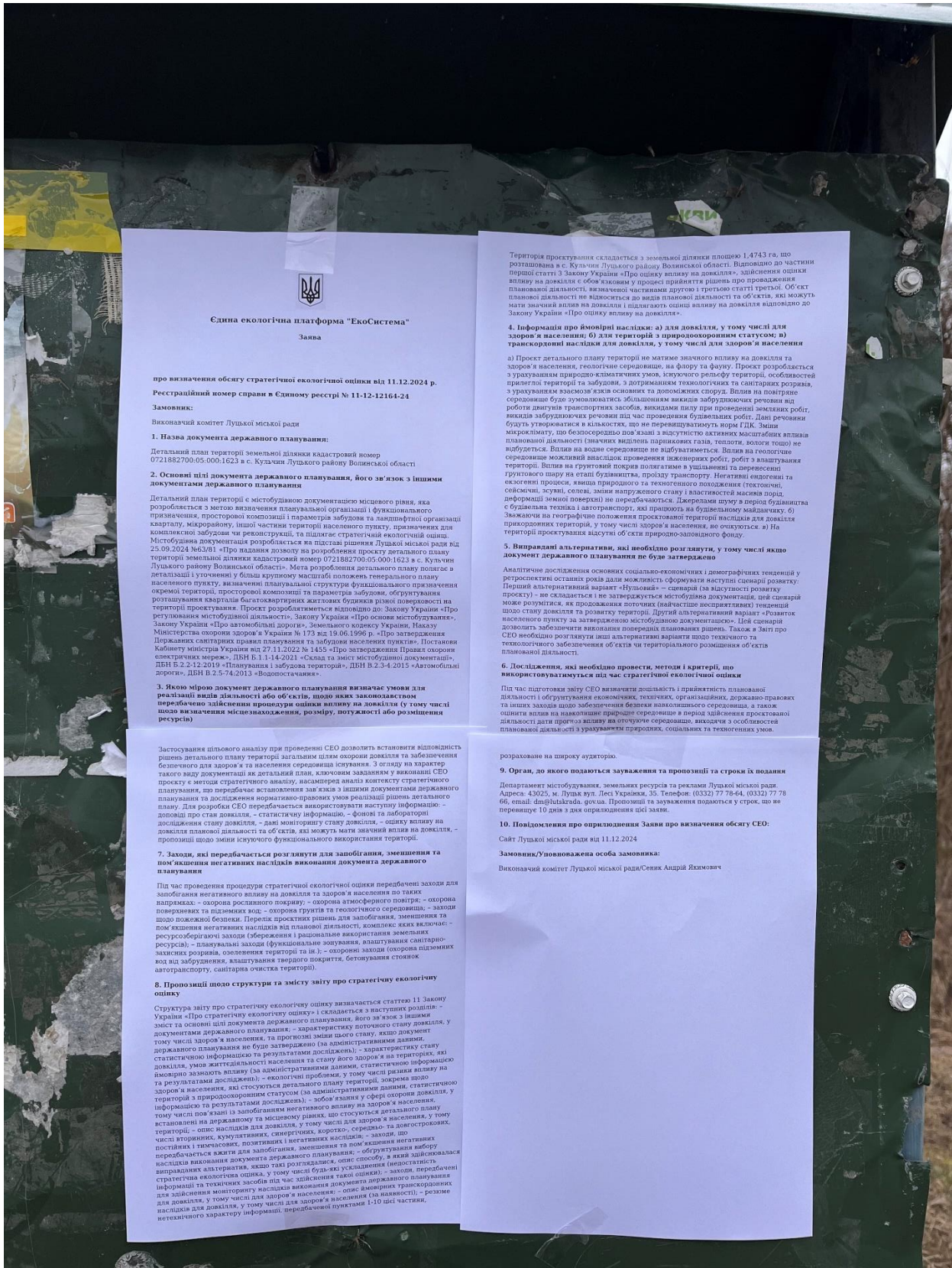

Мал. 1. Фотопідтвердження розміщення заяви про визначення обсягу СЕО (дошка оголошень біля церкви в с. Кульчин)

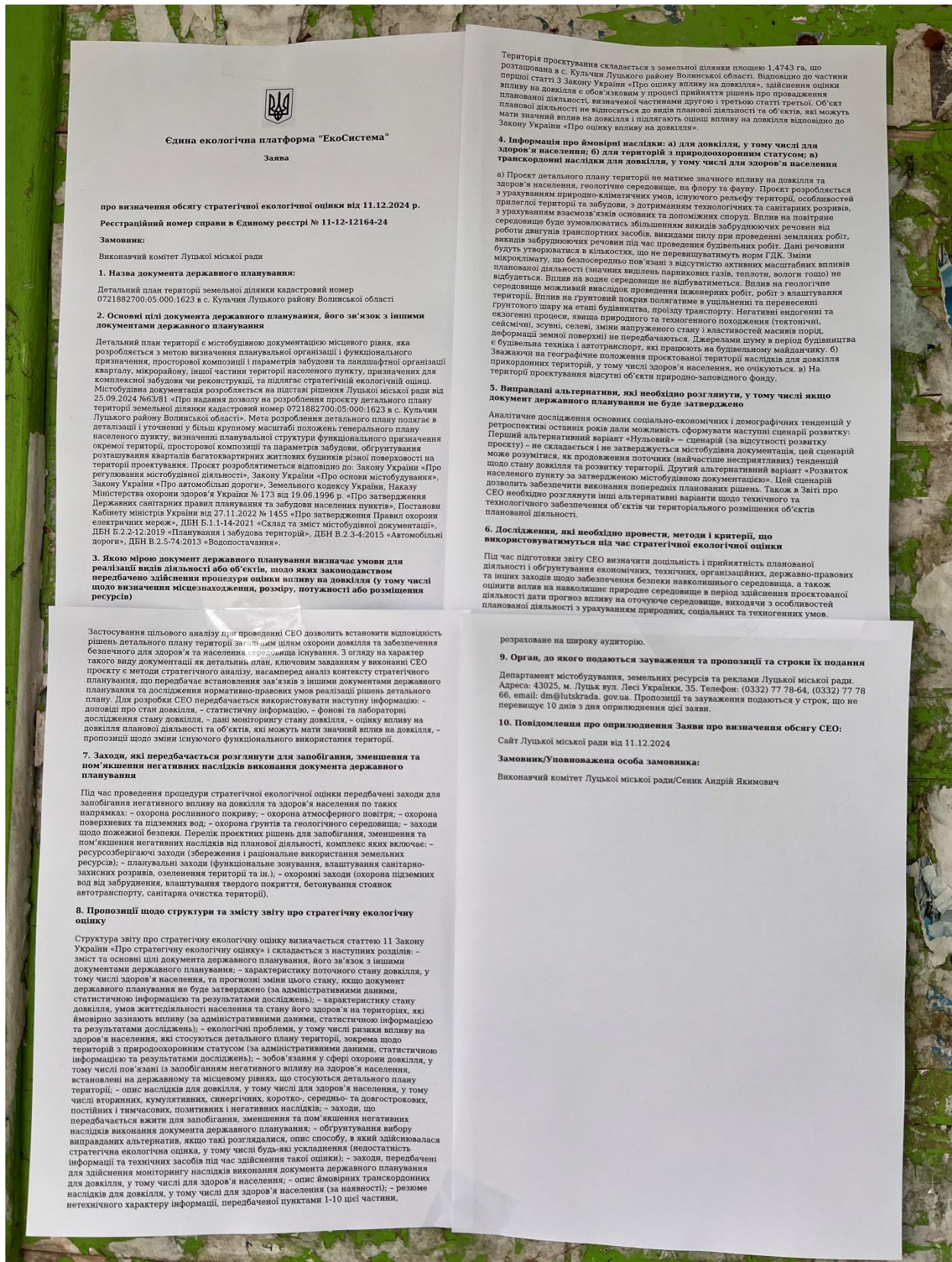

Мал. 2. Фотопідтвердження розміщення заяви про визначення обсягу SEO (дошка оголошень на вул. 17-го Вересня с. Кульчин)

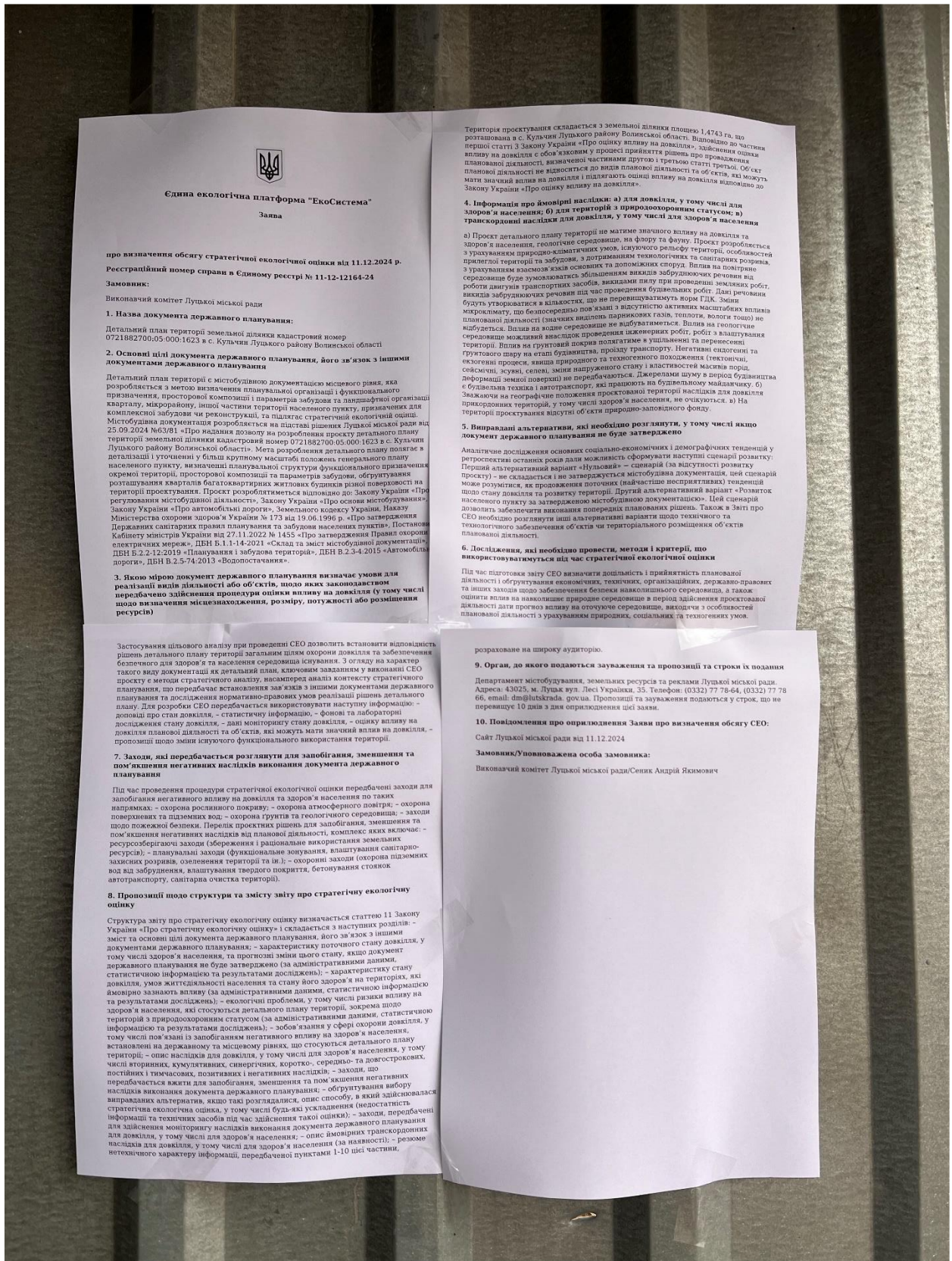

Мал. 3. Фотопідтвердження розміщення заяви про визначення обсягу SEO (зупинка громадського транспорту № 1 в с. Кульчин)

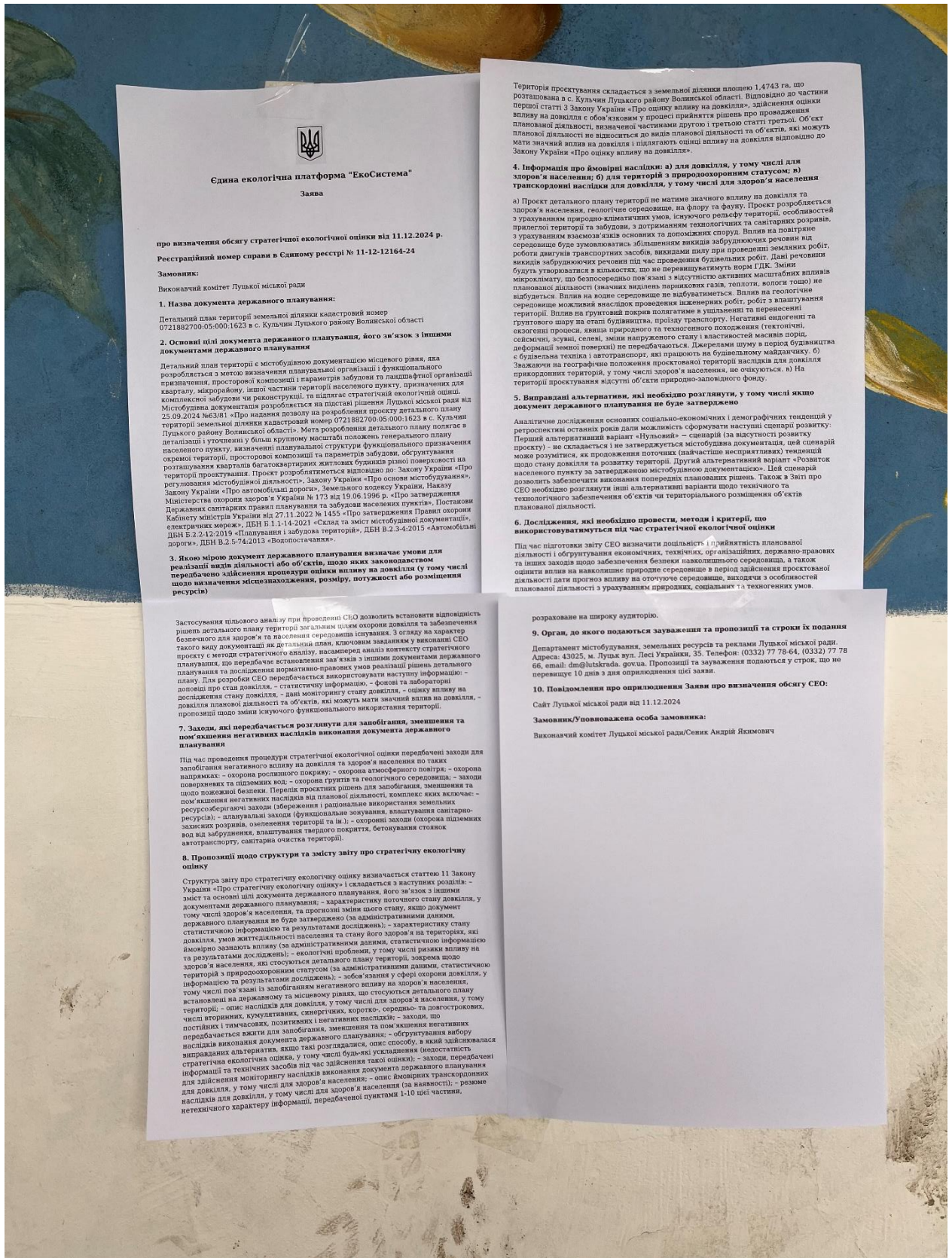

Мал. 4. Фотопідтвердження розміщення заяви про визначення обсягу SEO (зупинка громадського транспорту № 2 в с. Кульчин)

**Повідомлення
про оприлюднення проекту документа державного планування
та звіту про стратегічну екологічну оцінку**

1. Повна назва документа державного планування:

Детальний план території земельної ділянки кадастровий номер 0721882700:05:000:1623 в с. Кульчин Луцького району Волинської області в т.ч. звіт про СЕО.

2. Орган, що прийматиме рішення про затвердження документа державного планування:

Виконавчий комітет Луцької міської ради

3. Передбачувана процедура громадського обговорення, у тому числі:

а) дата початку та строки здійснення процедури:

Відповідно до ст. 12 Закону України «Про стратегічну екологічну оцінку», громадське обговорення проекту Детального плану та Звіту про стратегічну екологічну оцінку розпочато з дня внесення даного повідомлення до Єдиного реєстру стратегічної екологічної оцінки та розміщення на офіційному веб-сайті Луцької міської ради: <https://www.lutskrada.gov.ua/> – 11.03.2025 р. та триватиме до 11.04.2025 р. включно.

б) способи участі громадськості (надання письмових зауважень і пропозицій, громадські слухання тощо): Громадськість в межах строку громадського обговорення має право подати в письмовій формі зауваження та пропозиції до заяви про визначення обсягу СЕО та проекту документа державного планування. Усі зауваження і пропозиції до проекту документа державного планування та заяви про визначення обсягу СЕО, одержані протягом встановленого строку, підлягають обов'язковому розгляду замовником. За результатами розгляду замовник враховує одержані зауваження або вмотивовано їх відхиляє.

в) дата, час і місце проведення запланованих громадських слухань (у разі проведення): громадські слухання відбудуться 27.03.2025 року о 15 годині в залі для нарад в приміщенні департаменту «Центр надання адміністративних послуг умісті Луцьк» Луцької міської ради (43025 м. Луцьк, вул. Лесі Українки, 35, 4 поверх).

г) орган, від якого можна отримати інформацію та адресу, за якою можна ознайомитися з проектом документа державного планування, звітом про стратегічну екологічну оцінку та екологічною інформацією, у тому числі пов'язаною зі здоров'ям населення, що стосується документа державного планування: Управління капітального будівництва Луцької міської ради. (Адреса: 43025, м. Луцьк вул. Лесі Українки, 35 Тел.: (0332) 77 78-64, (0332) 77 78 66, e-mail: dm@lutskrada.gov.ua, веб-сайт: <https://www.lutskrada.gov.ua/>).

д) орган, до якого подаються зауваження і пропозиції, поштова та електронна адреси та строки подання зауважень і пропозицій: Управління капітального будівництва Луцької міської ради. (Адреса: 43025, м. Луцьк вул. Лесі Українки, 35 Тел.: (0332) 77 78-64, (0332) 77 78 66, e-mail: dm@lutskrada.gov.ua).

Зауваження та пропозиції до проекту державного планування та звіту про стратегічну екологічну оцінку надаються протягом 30 днів.

Пропозиції, що подаються, повинні містити обґрунтування з врахуванням вимог законодавства, будівельних норм, державних стандартів та правил.

е) місцезнаходження наявної екологічної інформації, у тому числі пов'язаної із здоров'ям населення, що стосується документа державного планування: Управління капітального будівництва Луцької міської ради. (Адреса: 43025, м. Луцьк вул. Лесі Українки, 35 Тел.: (0332) 77 78-64, (0332) 77 78 66, веб-сайт: <https://www.lutskrada.gov.ua/>).

4. Необхідність проведення транскордонних консультацій щодо проекту документа державного планування:

Транскордонні консультації в рамках зазначеної СЕО не проводяться.

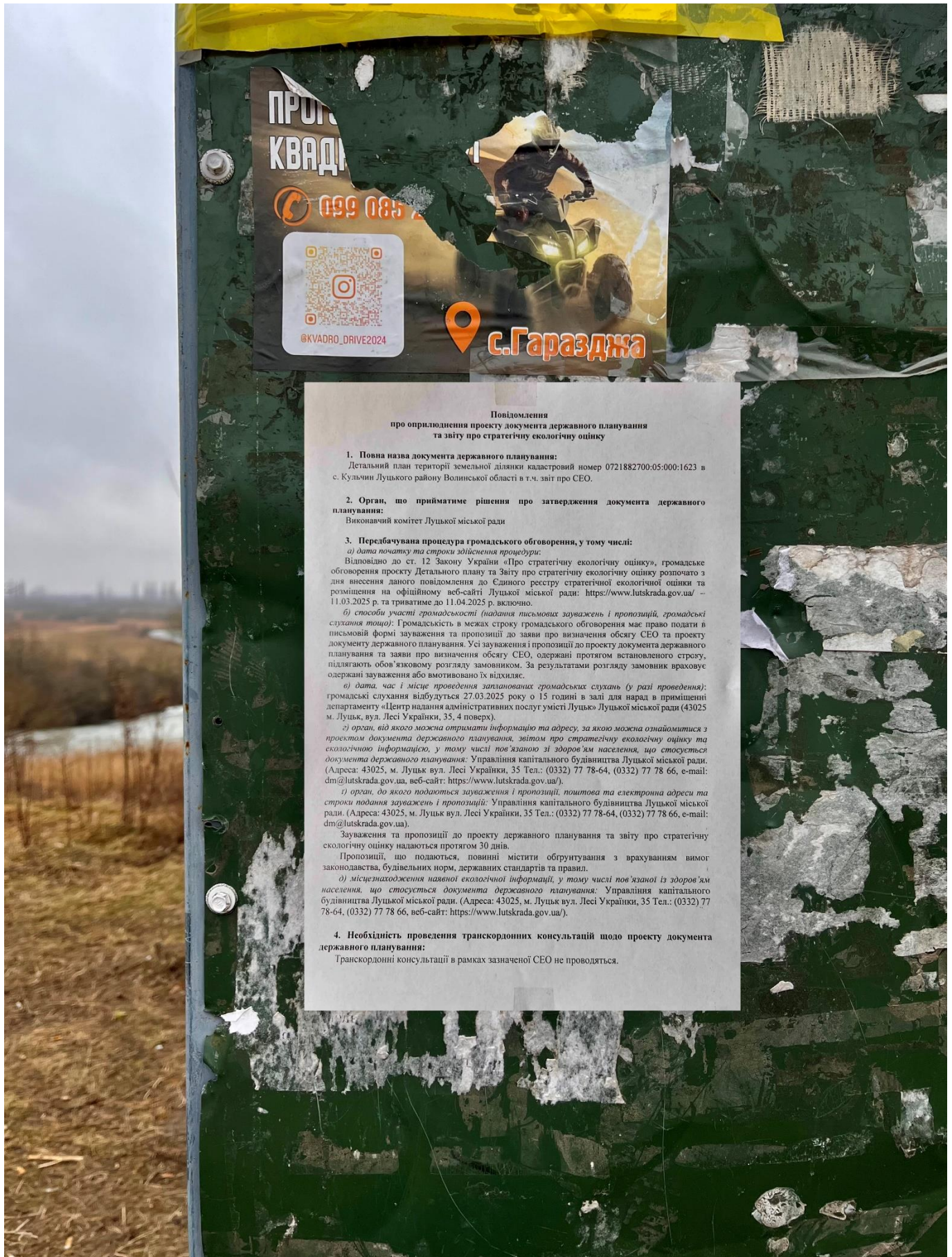

Мал. 5. Фотопідтвердження розміщення повідомлення про оприлюднення проекту ДДП та звіту про СЕО (дошка оголошень біля церкви в с. Кульчин)

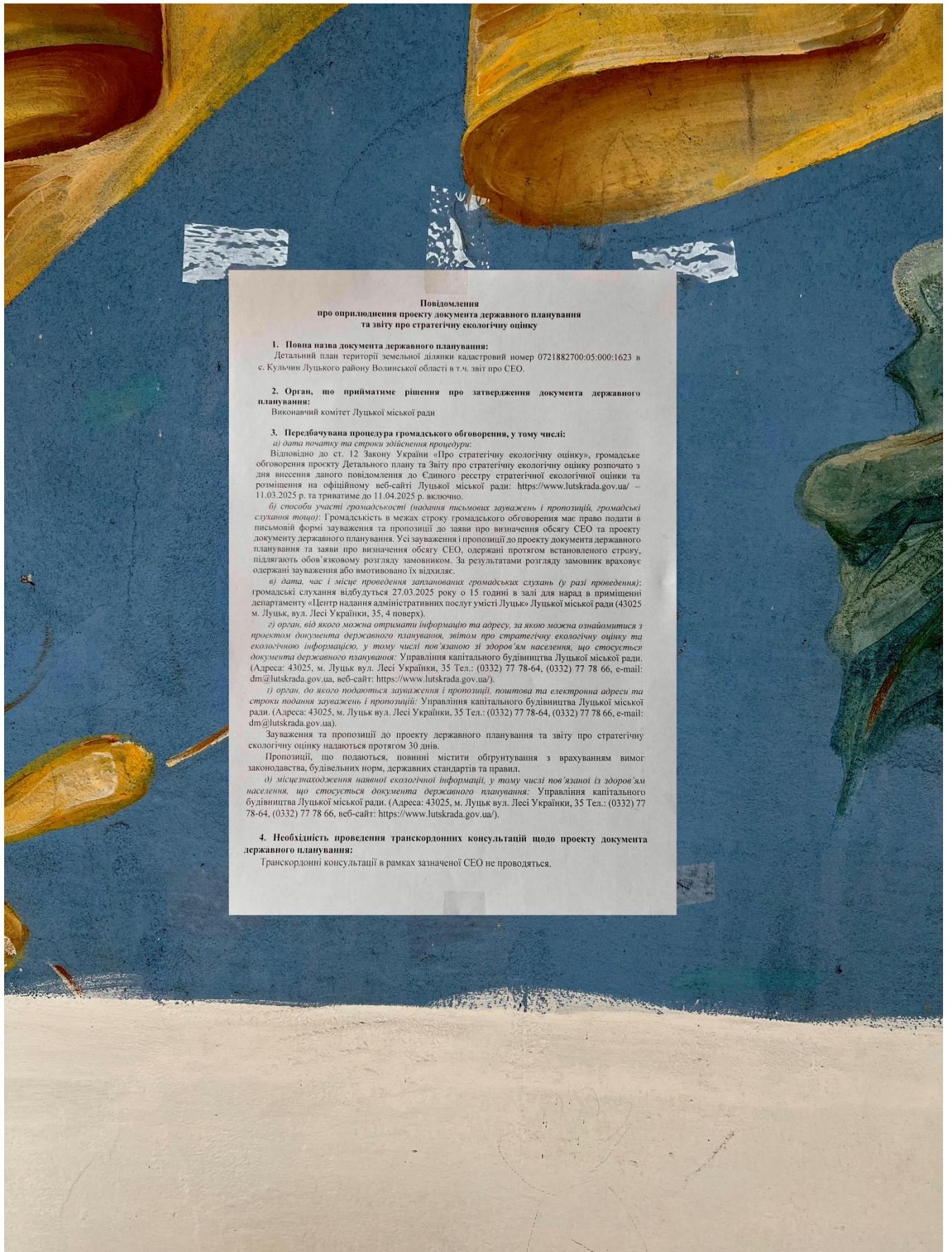

**Повідомлення
про оприлюднення проекту документа державного планування
та звіту про стратегічну екологічну оцінку**

1. Повна назва документа державного планування:
Детальний план території земельної ділянки кадастровий номер 0721882700-05-000:1623 в с. Кульчин Луцького району Волинської області в т.ч. звіт про SEO.

2. Орган, що прийматиме рішення про затвердження документа державного планування:
Виконавчий комітет Луцької міської ради

3. Перебачувана процедура громадського обговорення, у тому числі:

- а) дата початку та строки здійснення процедури:*
Відповідно до ст. 12 Закону України «Про стратегічну екологічну оцінку», громадське обговорення проекту Детального плану та Звіту про стратегічну екологічну оцінку розпочато з дня внесення даного повідомлення до Єдиного реєстру стратегічної екологічної оцінки та розміщення на офіційному веб-сайті Луцької міської ради: <https://www.lutskrada.gov.ua/> – 11.03.2025 р. та триватиме до 11.04.2025 р. включно.
- б) способи участі громадськості (надання письмових зауважень і пропозицій, громадські слухання тощо):* Громадськість в межах строку громадського обговорення має право подати в письмовій формі зауваження та пропозиції до заяви про визначення об'єкту SEO та проекту документа державного планування. Усі зауваження і пропозиції до проекту документа державного планування та заяви про визначення об'єкту SEO, одержані протягом встановленого строку, підлягають обов'язковому розгляду замовником. За результатами розгляду замовник враховує одержані зауваження або вмотивовано їх відхиляє.
- в) дата, час і місце проведення запрошуваних громадських слухань (у разі проведення):* громадські слухання відбудуться 27.03.2025 року о 15 годині в залі для нарад в приміщенні департаменту «Центр надання адміністративних послуг у місті Луцьк» Луцької міської ради (43025 м. Луцьк, вул. Лесі Українки, 35, 4 поверх).
- г) орган, від якого можна отримати інформацію та адресу, за якою можна ознайомитися з проектом документа державного планування, звітом про стратегічну екологічну оцінку та екологічною інформацією, у тому числі пов'язаною зі здоров'ям населення, що стосується документа державного планування:* Управління капітального будівництва Луцької міської ради. (Адреса: 43025, м. Луцьк вул. Лесі Українки, 35 Тел.: (0332) 77 78-64, (0332) 77 78 66, e-mail: dm@lutskrada.gov.ua, веб-сайт: <https://www.lutskrada.gov.ua/>).
- д) орган, до якого подаються зауваження і пропозиції, поштова та електронна адреси та строки подання зауважень і пропозицій:* Управління капітального будівництва Луцької міської ради. (Адреса: 43025, м. Луцьк вул. Лесі Українки, 35 Тел.: (0332) 77 78-64, (0332) 77 78 66, e-mail: dm@lutskrada.gov.ua).
- Зауваження та пропозиції до проекту державного планування та звіту про стратегічну екологічну оцінку надаються протягом 30 днів.
Пропозиції, що подаються, повинні містити обґрунтування з врахуванням вимог законодавства, будівельних норм, державних стандартів та правил.
- е) місцезнаходження наявної екологічної інформації, у тому числі пов'язаної із здоров'ям населення, що стосується документа державного планування:* Управління капітального будівництва Луцької міської ради. (Адреса: 43025, м. Луцьк вул. Лесі Українки, 35 Тел.: (0332) 77 78-64, (0332) 77 78 66, веб-сайт: <https://www.lutskrada.gov.ua/>).

4. Необхідність проведення транскордонних консультацій щодо проекту документа державного планування:

Транскордонні консультації в рамках зазначеної CEO не проводяться.

Мал. 6. Фотопідтвердження розміщення повідомлення про оприлюднення проекту ДДП та звіту про SEO (зупинка громадського транспорту № 2 в с. Кульчин)

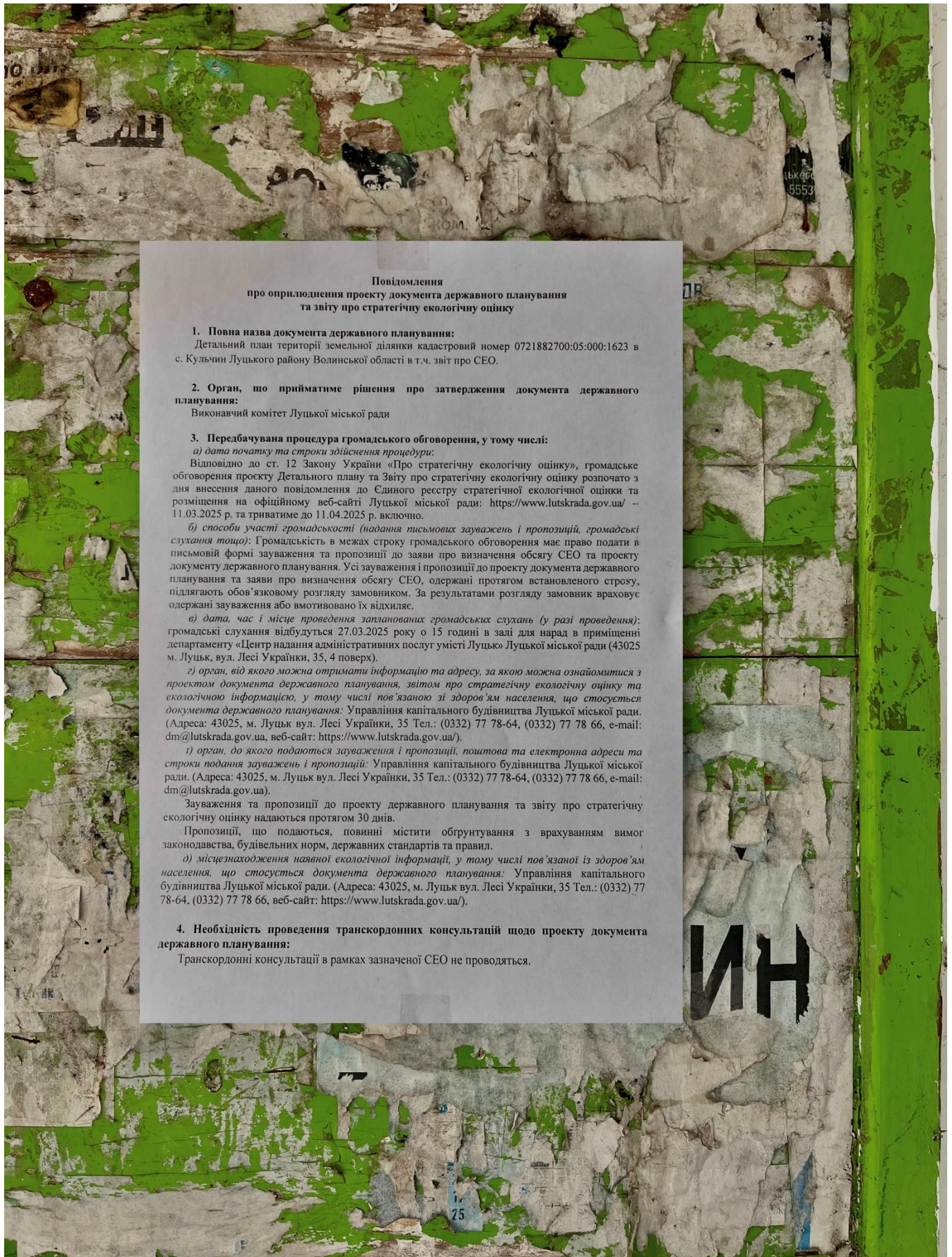

Мал. 7. Фотопідтвердження розміщення повідомлення про оприлюднення проекту ДДП та звіту про SEO (дошка оголошень на вул. 17-го Вересня с. Кульчин)